



# جامعة القاهرة



الدليل التعريفي بالبرامج الأكاديمية للطالب الوافد  
مرحلة الدراسات العليا

يناير ٢٠٢٥





جامعة القادسية

# الفهرس

٦	المقدمة
١١	خريطة الجامعة
١٣	معالم الجامعة
١٦	كلمة رئيس الجامعة
١٧	كلمة نائب رئيس الجامعة لشؤون الدراسات العليا والبحوث
١٨	تاريخ جامعة القاهرة
٢٠	الفرع الدولي لجامعة القاهرة
٢٢	شروط ومراحل التقديم للطالب الوافد للقبول في جامعة القاهرة
٢٤	بعض القرارات والخدمات الخاصة للطلاب الوافدين
٢٧	كليات قطاع العلوم الإنسانية
٢٨	كلية الآداب
٣٥	كلية الدراسات العليا للتربية
٣٩	كلية دار العلوم
٤٤	كلية الدراسات الأفريقية العليا
٤٨	كلية التربية للطفولة المبكرة
٥٢	كلية التربية النوعية
٥٥	كلية الآثار
٥٩	كليات قطاع العلوم الطبية
٦٠	كلية الطب البشرى
٦٧	كلية طب الأسنان
٧٠	كلية الصيدلة
٧٣	كلية العلاج الطبيعي
٧٨	كلية التمريض
٨٣	المعهد القومي للأورام
٨٦	كليات قطاع العلوم الهندسية
٨٧	كلية الهندسة
٩٤	كلية التخطيط الإقليمي والعمراني
٩٧	كلية الحاسبات والذكاء الاصطناعي
١٠٠	كلية الدراسات العليا للبحوث الإحصائية
١٠٤	كليات قطاع العلوم الأساسية
١٠٥	كلية العلوم
١٠٩	كلية الطب البيطري
١١٣	كلية الزراعة
١١٨	كلية الدراسات العليا للنانو تكنولوجيا
١٢٠	المعهد القومي لعلوم الليزر

١٢٥	كليات قطاع العلوم الاجتماعية
١٢٦	كلية الاقتصاد والعلوم السياسية
١٣٠	كلية التجارة
١٣٥	كلية الحقوق
١٤١	كلية الإعلام
١٤٥	متطلبات النشر العلمي لطلاب مرحلة الدراسات العليا
١٥٤	المكتبة المركزية بجامعة القاهرة
١٥٦	مركز الدعم النفسي وإعادة بناء الذات
١٥٨	مركز خدمات ودعم ذوي الإعاقة
١٦٠	مكتب تعزيز الهوية التراثية والوطنية
١٦٢	فريق إعداد الدليل

# المقدمة



يأتي هذا الدليل في إطار الرؤية الاستراتيجية العامة لجامعة القاهرة، والتي تقضي بضرورة الاهتمام بالطلاب الوافدين، وتقديم مختلف أنواع الرعاية لهم لتصبح جامعة القاهرة كعهدا دائما رائدة في مصر والعالم العربي في دمج الجهود لجذب الطلاب الوافدين المؤهلين لتحسين العلاقات الدولية في مجال التعليم والبحث العلمي. كما تبذل الجامعة جهوداً كبيرة للتطوير لمواكبة متطلبات سوق العمل المحلية والإقليمية والدولية، مع التحسن الكبير لأداء مختلف الوحدات الإدارية والأكاديمية القائمة، ورفع كفاءة مكوناتها من خلال تحقيق أقصى استفادة من التقنيات الحديثة، بحيث يحصل الطلاب خلال فترة الدراسة على كل تفصيله تتعلق بمجال دراستهم من الناحية العلمية أو العملية، بحيث يكون الطالب قادراً على الانطلاق في أسواق العمل الإقليمية والدولية والأوساط الأكاديمية. وتتميز جامعة القاهرة بكونها من أكبر الجامعات في منطقة الشرق الأوسط وأكثرها عراقية، إذ يتضمن هذا الصرح الجامعي العملاق مجموعة ضخمة من النخب والعلماء المتخصصين في مختلف التخصصات، وذلك لمساعدة طلابهم في كافة مراحلهم الدراسية، لاسيما الأبحاث العلمية منذ اجتياز فكرتها وحتى الوصول إلى نتائج حصرية موثوقة، ولذلك فإن تلك الرسالة البحثية التي يقوم بها الطالب في الدراسات العليا بالجامعة تدعمه وبشكل قوي في حياته المهنية والأكاديمية على الصعيدين الإقليمي والعالمي.









خريطة الجامعة

معالم الجامعة

كلمه رئيس الجامعة

كلمه نائب رئيس الجامعة

عن جامعة القاهرة

الفرع الدولي للجامعة

قطاعات الجامعة



## مرحبا بكم في جامعة القاهرة



# خريطة الجامعة

توجد البوابة الرئيسية لجامعة القاهرة في اتجاه ميدان النهضة، وهي أقرب بوابة لقبية الجامعة التي يوجد فيها مكتب رئيس الجامعة وقاعة الاحتفالات الكبرى. ومن هذه البوابة يمكن استقلال أي مواصلات متجهة إلى ميدان الجيزة أو إلى حي الدقي. كما توجد بوابة مهمة ناحية مترو الأنفاق، وهي أقرب بوابة إلى كلية الإعلام بجامعة القاهرة، ويدخل منها أعداد كبيرة من الطلاب الذين يستقلون مترو الأنفاق بشكل يومي. ومن ناحية شارع ثروت توجد بوابة كلية التجارة.

## وصف خريطة جامعة القاهرة

فور الدخول من الباب الرئيسي:

في الأمام قبة جامعة القاهرة وبجوارها ساعة جامعة القاهرة.

على اليمين كلية الآداب ومقابلها على اليسار كلية الحقوق.

خلف كلية الآداب الملحق القديم للمكتبة المركزية، ومبنى دار الضيافة.

بعد كلية الآداب كلية الاقتصاد و العلوم السياسة على اليمين.

خلف قبة الجامعة توجد كلية العلوم.

على يسار كلية العلوم يوجد عدد من فروع البنوك.

خلف البنوك يوجد كلية الآثار.

بعد ذلك بقليل وعلى اليمين توجد كلية التجارة وبجوارها مسجد الطلبة.

في نهاية الحرم من ناحية بوابة مترو الأنفاق توجد كلية دار العلوم وكلية الإعلام والمكتبة المركزية الجديدة، كلية الدراسات العليا للتربية، كلية الدراسات الأفريقية العليا، مبني الامتحانات.





# معالم الجامعة

## ١- برج ساعة جامعة القاهرة

برج ساعة جامعة القاهرة، والذي يقف بجوار القبة الشهيرة كأبرز معالم جامعة القاهرة، ما إن نراها أو نسمع دقات ساعتها حتى نعرف أننا في الجامعة، فقد تم تأسيسه عام ١٩٣٧م، بارتفاع يبلغ ٤٠ متراً، حيث يعد ثاني أشهر وأقدم أبراج الساعة في العالم بعد ساعة بيغ بن الشهيرة في لندن.



## ٢- قبة جامعة القاهرة



تحتل قبة جامعة القاهرة مكانة مهمة، فقد صارت رمزاً، بكل ما تمثله من قيمة و يعود بناء قبة جامعة القاهرة إلى الملك فؤاد الأول في ٧ فبراير ١٩٢٨، حيث وضع حجر أساس مبنى إدارة الجامعة، وقام مهندسون فرنسيون بتصميم مبنى إدارة الجامعة على شاكلة مبنى البرلمان المصري من الناحية الخارجية، أما من الداخل فقاعة الاحتفالات الكبرى بنيت مشابهة لقاعة الأوبرا المصرية القديمة.

و حديثاً فقد ضمت وزارة السياحة والآثار مبنى قبة جامعة القاهرة ومبنى برج الساعة بالجامعة في عداد الآثار



### ٣- النصب التذكاري لشهداء جامعة القاهرة

هو نصب تذكاري يقع أمام البوابة الرئيسية لجامعة القاهرة ويعد ضمن أبرز معالم الجامعة، وهو تمثال مصنوع من البرونز على قاعدة من الجرانيت تم إنشاؤه عام ١٩٥٥ على يد النحات المصري فتحي محمود، وكان يقع أمام الجامعة تمثال للملك فؤاد (حيث كانت الجامعة تحمل اسمه) ولكن تم إزالته بعد قيام ثورة يوليو ١٩٥٢.

### ٤- متحف جامعة القاهرة

والغرض من إنشاء هذا المتحف هو إبراز التاريخ السياسي والثقافي للجامعة. إلى جانب إبراز تطور إنشاء مباني الكليات بالجامعة منذ أن اختير موقع الجامعة عام ١٩٠٨م. وهو تاريخ الإنشاء وحتى أصبحت جامعة حكومية عام ١٩٥٢م عندما تولى رئاستها أحمد لطفي السيد. ويحتوي المتحف على بردية باللغة العربية

واثنتين أخريين باليونانية وكتاب عن الحضارة العربية تأليف جوستاف لوبون المستشرق الذي يعد أكثر شخص تحدث بإنصاف عن الحضارة العربية والإسلامية وأسباب انهيارها، كما يحتوي المعهد على مخطوطات باللغة الجعزية مكتوبة على جلد الغزال عن مزامير



داوود وقصة السيدة مريم وسيدنا عيسى وسير بعض القديسين، وكذلك نسخة نادرة من الكتاب المقدس تحتوي على التوراة والإنجيل وعلى رسومات للقصص التي وردت في التوراة والإنجيل منذ عام ١٨٦٦ ومكتوبة باللغة الفرنسية.

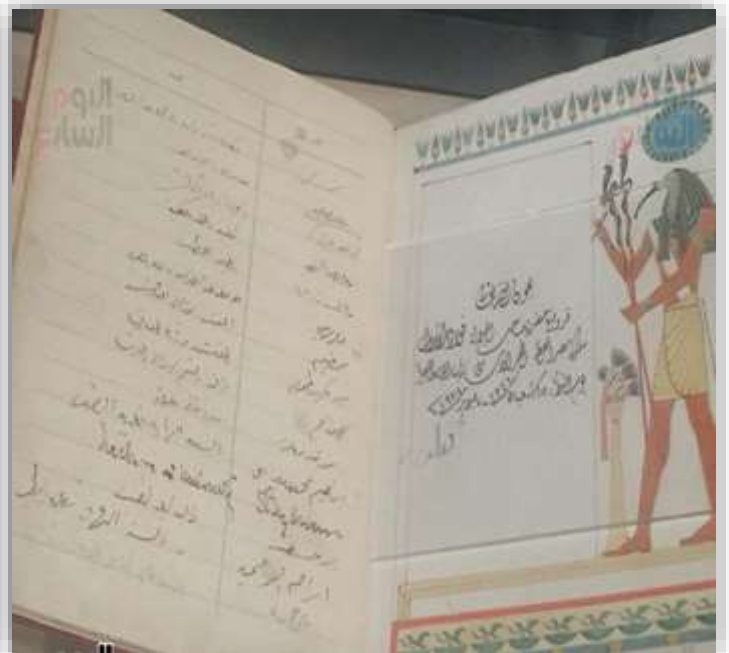



جامعة القاهرة العريقة  
اختيارك الأفضل للتميز....

## كلمة رئيس الجامعة الأستاذ الدكتور/ محمد سامي عبدالصديق



تمتلك جامعة القاهرة العديد من الإمكانيات المادية والبشرية التي تضعها دائماً في مصاف الجامعات المرموقة بالإضافة إلى ما تمتلكه من تاريخ عريق، وسمعة أكاديمية دولية، وهو ما يجعلها قادرة على تحقيق أهداف التنمية المستدامة وأيضاً محاور ومؤشرات ورؤية مصر للمستقبل من خلال التطوير المستمر للعملية التعليمية والبحثية في كلياتها ومعاهدها ومراكزها البحثية المختلفة؛ لكي تواكب

المتغيرات المحلية والإقليمية والدولية، وكذلك متطلبات الثورة الصناعية الخامسة، لدعم احتياجات الدولة الوطنية. وفي ضوء المبادرات التطويرية التي تنتهجها الجامعة والتي من أهمها إطلاق استراتيجية جامعة القاهرة للذكاء الاصطناعي، وكذلك البدء في تأسيس شركات جامعة القاهرة، والتي من أهمها شركة جامعة القاهرة لتسويق الأفكار الابتكارية والابداعية بالإضافة إلى استحداث برامج الدراسات العليا في ضوء التوجهات القومية والاحتياجات الفعلية للمجتمع المحيط، وغيرها من المبادرات التي تساهم في تحسين السمعة الأكاديمية للجامعة وتزيد من ثقة المستفيدين من مخرجات الجامعة سواء طلاب مرحلة البكالوريوس أو مرحلة الدراسات العليا، ويسعدنا أن نقدم لطلاب الدراسات العليا من الوافدين هذا الدليل الإرشادي والذي يساهم في تعريفهم بالبرامج الأكاديمية بالجامعة، مع تمنياتي للجميع بالنجاح والتوفيق والسداد.



## كلمة نائب رئيس الجامعة لشؤون الدراسات العليا والبحوث الأستاذ الدكتور/ محمود السعيد

تعتبر جامعة القاهرة الجامعة الأولى في مصر في مؤشرات التعليم العالي والبحث العلمي طبقاً لمعظم التصنيفات الدولية مثل تصنيف شانغهاي الصيني، وكواريلي سيموندس أو (كيو إس QS) البريطاني، وغيرهما من التصنيفات الدولية. ولا غرابة في ذلك، فهي الجامعة الأكبر في مصر من حيث عدد أعضاء هيئة التدريس والجهاز الإداري والطلاب، وهي الأكبر في عدد الأبحاث المنشورة دولياً



والصادرة عن منتسبيها، وهي الوحيدة في العالم العربي التي حصل ثلاثة من خريجيها على جوائز نوبل وهم الأديب العالمي نجيب محفوظ، والرئيس الفلسطيني ياسر عرفات، والدكتور محمد البرادعي، كذلك تخرج فيها العالم الكبير الدكتور مصطفى مشرفة وكان أحد عمداء الجامعة، وتخرج فيها أيضاً الدكتور مجدي يعقوب الجراح المصري الكبير، وكان طه حسين عميداً لكلية الآداب، وأحمد لطفى السيد رئيساً لمجلس الجامعة، وتخرج فيها عدد من الرؤساء والساسة منهم الدكتور صوفي أبو طالب، والمستشار عدلي منصور، وغيرهم من أعلام السياسة والاقتصاد والإدارة والهندسة والطب في مصر والعالم العربي.

ومن أجل الحفاظ على قيمة ومكانة جامعة القاهرة العريقة وتحقيق مزيد من التقدم لها في التصنيفات الدولية، وكذلك زيادة عدد الحاصلين على مراكز مرموقة من خريجيها وأيضاً على جوائز علمية عالمية، وإيماناً بأهمية مرحلة الدراسات العليا والبحث العلمي في تحقيق أهداف التنمية المستدامة للدولة المصرية، وأن جذب الطلاب الوافدين تعتبر من أبرز المبادرات التطويرية للخطة الاستراتيجية لجامعة القاهرة، نقدم هذا الدليل والذي يشتمل على مؤشرات كمية عن جامعة القاهرة وأيضاً بيانات كمية وصفية عن كافة البرامج الأكاديمية لمرحلة الدراسات العليا بكافة كليات ومعاهد الجامعة لتكون مرشداً للطلاب الوافدين في تعريفهم بشروط ومتطلبات القبول والتخرج من تلك البرامج.



# تاريخ جامعة القاهرة

تعد ثاني أقدم الجامعات المصرية والثالثة عربياً بعد جامعتي الأزهر والقرويين. تأسست كلياتها المختلفة في عهد محمد علي، كالمهندس خانة عام 1820 والمدرسة الطبية عام 1827، ثم ما لبثا أن أغلقتا في عهد الخديوي محمد سعيد حوالي 1850، بعد حملة مطالبية شعبية واسعة لإنشاء جامعة حديثة بقيادة مصطفى كامل وغيره. ولقد أنشئت هذه الجامعة في 21 ديسمبر 1908 على الرغم من معارضة سلطة الاحتلال الإنجليزي بقيادة لورد كرومر.

فُعُرفت باسم جامعة فؤاد الأول، ثم سميت لاحقاً جامعة القاهرة بعد ثورة



٢٣ يوليو ١٩٥٢. وتضم العديد من الكليات الجامعية، حيث تقع في مدينة الجيزة غربي القاهرة، غير أن بعضاً منها يقع في

أحياء المنيل والمنيرة والدقي، مثل كليات الطب البشري وطب الأسنان والصيدلة، والعلاج الطبيعي. وتتميز الجامعة بعدد خريجها وكفاءتهم العلمية والمهنية، إذ حصل ثلاثة منهم على جائزة نوبل وتم تصنيفها عالمياً عام ٢٠٠٤ ضمن قائمة أكبر ٥٠٠ جامعة على مستوى العالم.

والآن تحتل جامعة القاهرة ومختلف التخصصات العلمية بها مراكز متقدمة في كافة جهات التصنيف الدولية.



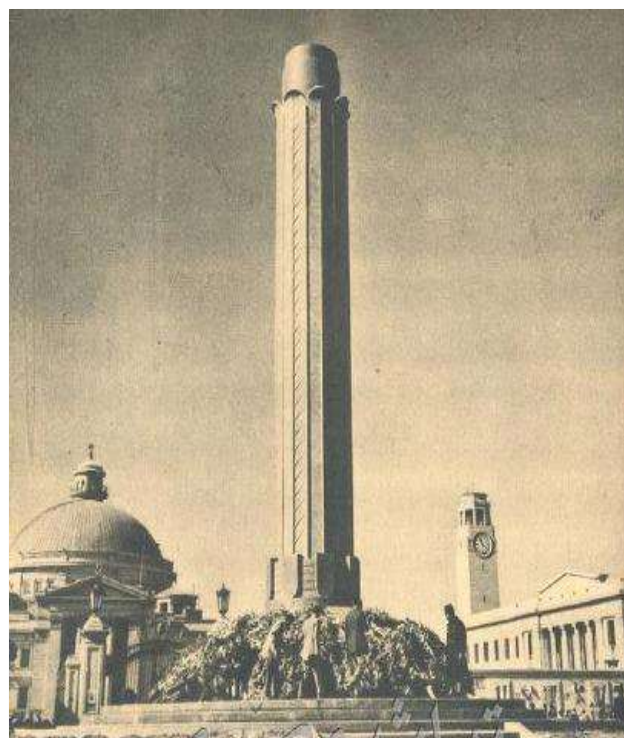



# الفرع الدولي لجامعة القاهرة

يأتي فرع جامعة القاهرة الدولية في إطار توجيهات القيادة السياسية لإحداث نقلة عالمية للجامعات المصرية، وفي ظل فلسفة جامعة القاهرة التي تهدف إلى الانتقال نحو جامعات الجيل الرابع عن طريق خلق كيان أكاديمي جديد ومتكامل قائم على الشراكة مع الجامعات الدولية ذات الثقل العالمي.

كما يهدف فرع جامعة القاهرة الدولية إلى تقديم نظام تعليمي متكامل يعتمد على أطر التعاون مع الجامعات والمؤسسات، والمراكز التعليمية، والبحثية، والخدمية، والصناعية، وجهات التوظيف المحلية والإقليمية والعالمية، بما يحقق التميز العلمي والبحثي من خلال تحقيق التوأمة والشراكة، وإنشاء محفظة للبرامج الدولية، والعمل على مشاريع البحوث والصناعة.

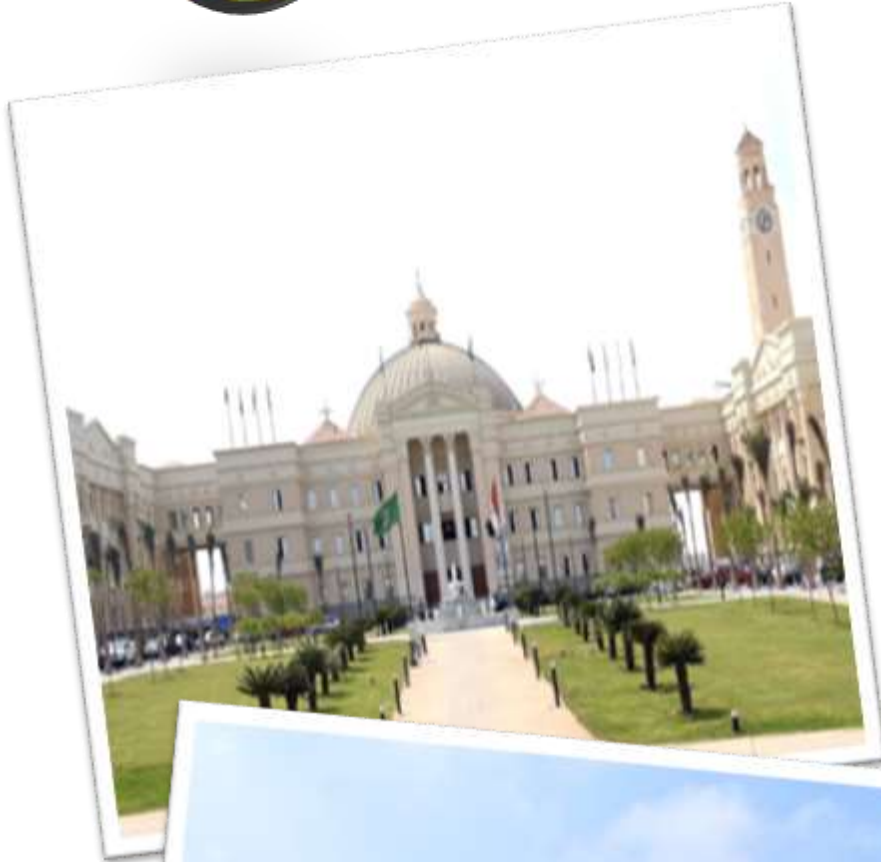



تعتمد الخطة الاستراتيجية للفرع الدولي لجامعة القاهرة على تحليل الوضع الحالي للجامعة مع الأخذ في الحسبان الرؤية الاستراتيجية للتعليم العالي في جمهورية مصر العربية المستدامة من رؤية مصر ٢٠٣٠، ما يسمح بإعداد استراتيجية جريئة وفعالة وقابلة للتنفيذ، تعمل على تحقيق التميز كهدف رئيسي، وتعكس المدخلات المتاحة والمتوقعة للبناء على نقاط القوة التاريخية للجامعة، مع تطوير مجالات وبرامج جديدة تستطيع أن تنقل الجامعة إلى مستويات وأفاق مختلفة.

اعتمدت البرامج في تصميمها على الاستراتيجيات الحديثة في التدريس، واستخدام الأساليب المتطورة منها على سبيل المثال لا الحصر أساليب التعلم الذاتي، واستخدام الفصول الدراسية الديناميكية و "Flip classes"، بخلاف استخدام أحدث الوسائل التعليمية التكنولوجية، وكذا توفير مصادر التعلم الحديثة المختلفة والتي تتمثل في توافر أحدث المراجع والمصادر بأعداد تناسب أعداد الطلاب، بالإضافة إلى الاعتماد على مصادر بنك المعرفة المصري كمصدر رئيسي للمعلومات، ناهيك عن التعاقد مع كبرى دور النشر الإلكترونية لاستيفاء متطلبات بعض التخصصات الدقيقة.

يتميز الفرع الدولي للجامعة باعتماده على حزمة من البرامج الدولية والبرامج المميزة، والتي يتمثل جزء منها في مجموعة من البرامج الحالية التي سيتم تطويرها، ومراجعة الاتفاقيات الخاصة وتحديثها، بما يضمن موافقتها لأهداف الفرع الدولي ورؤيته الاستراتيجية، بالإضافة إلى مجموعة من البرامج الجديدة الجاري العمل على إنشائها وتحديد الشركاء المطلوبة لها.



# البرامج الدراسية والدرجات العلمية في مرحلة الدراسات العليا بالفرع الدولي

- ١) برنامج الماجستير في اللغة والثقافة الإسبانية.
- ٢) برنامج الماجستير في اقتصاديات التنمية.
- ٣) برنامج الماجستير المهني في ريادة الأعمال.
- ٤) برنامج الماجستير المهني في القانون والاقتصاد.
- ٥) برنامج الماجستير في زراعة الأسنان.
- ٦) برنامج الماجستير في علاج اللثة.
- ٧) برنامج الزمالة البريطانية لتقويم الأسنان.
- ٨) برنامج الماجستير في علوم البيئة الأثرية.

## شروط ومراحل التقديم للطالب الوافد للقبول في جامعة القاهرة

١. في ضوء التكاليف الرئاسية نحو جذب الطلاب الوافدين للدراسة في مصر وأطلاق مبادرة أدرس في مصر كمشروع قومي تتكاتف في تنفيذه جميع أجهزة الدولة بهدف تقديم خدمات متميزة للطلاب الوافدين والعمل على زيادة أعدادهم، ولقد تبنت جامعة القاهرة هذه المبادرة وعملت على جذب الطلاب الوافدين بما لها من سمعة عالمية متميزة، ولكي يتمكن الطالب الوافد من الالتحاق بجامعة القاهرة يجب اتباع الخطوات الآتية:
٢. ان يكون الطالب المتقدم غير مصري الجنسية.
٣. يتم التقديم على موقع المجلس الأعلى للجامعات المصرية (<https://equ.scu.eg>) لرفع جميع الشهادات الدراسية الحاصل عليها الطالب من خارج جمهورية مصر العربية (بكالوريوس، ليسانس، دبلوم، ماجستير، امتياز) لمعادلتها والحصول على شهادة المعادلة أو صورة من استمارة طلب المعادلة .
٤. يتقدم الطالب عبر الموقع الإلكتروني الرسمي لمنصة ادرس في مصر لفتح حساب خاص به (<https://admission.study-in-egypt.gov.eg>).
٥. يتم رفع صورة من جميع المستندات المطلوبة من الطالب على منصة ادرس في مصر.
٦. يتم دفع رسوم التسجيل.
٧. بعد المراجعة الفنية بالإدارة المركزية لشئون الطلاب الوافدين بوزارة التعليم العالي بمدينة نصر يتم ارسال الطلبات للجامعة على المنصة لأخذ الرأي بالقبول أو الرفض طبقا للمستندات المقدمة من الطالب.
٨. بعد القبول من الجامعة يتم دفع بقية الرسوم المطلوبة.
٩. يتم تسليم ملف بأصول جميع المستندات وصورة من جواز السفر وصورة من إيصال دفع الرسوم بإدارة الدراسات العليا بالمدينة الجامعية بالجامعة وبالتالي تظهر أفاده بالقبول المبني على صفحة الطالب بمنصة ادرس في مصر.
١٠. تقوم إدارة الدراسات العليا بالجامعة بأرسال ملفات الطلاب للكليات المعنية.
١١. يتوجه الطالب للكليات التي تم القبول بها ومعها صورة من الإفادة بالقبول المبني.

## يشترط التصديق على الشهادات المقدمة كالتالي:

وزارة خارجية الدولة مصدرة الشهادة.  
الملحقية الثقافية التابعة للسفارة المصرية بالدولة المتواجد بها الطالب.  
سفارة الدولة مصدرة الشهادة.  
سفارة دولة الطالب بجمهورية مصر العربية.  
مكتب تصديق وزارة الخارجية المصرية.

### طرق سداد خدمات

سداد إلكتروني من خلال منصة ادرس في مصر.  
الإيداع البنكي

IBAN ACCOUNT NO/EG050002014901490120000000528

SWIFT CODE/BMISEG CX140

ACCOUNT NAME صندوق رعاية الطلاب الوافدين

## بعض القرارات والخدمات الخاصة للطلاب الوافدين

- يجوز للطلاب الوافد سداد الرسوم والمصروفات الدراسية على قسطين يسدد أولهما في بداية العام الجامعي، والآخر في نصف العام الثاني (طبقاً لقانون تنظيم الجامعات).
- الطالب الوافد الذي يقيد في الفصل الدراسي الثاني يسدد رسم القيد كاملاً على منصة ادرس في مصر، ونصف المصروفات الدراسية في الكلية.
- تثبتت المصروفات الدراسية المقررة على الطلاب السودانيين الدارسين بكليات الجامعة بأن يسددوا نسبة (٣٠%) من المصروفات المقررة بجانب رسم القيد كاملاً على منصة ادرس في مصر.
- تثبتت المصروفات الدراسية المقررة على الطلاب الفلسطينيين الدارسين بكليات الجامعة بأن يسددوا (٥٠%) من المصروفات المقررة عليهم، إضافة إلى رسم القيد كاملاً على منصة ادرس في مصر، وذلك بالنسبة للطلاب الفلسطينيين الحاصلين على المؤهل الجامعي الأول من داخل فلسطين.
- الطلاب المقيدون على منح دراسية غير مطالبين بسداد أية رسوم أو مصروفات دراسية.
- يتم سداد الرسوم والمصروفات الدراسية بالدولار الأمريكي وذلك بناء على موافقة السيد أ.د/ وزير التعليم العالي وعلى قرار مجلس الوزراء الصادر بتاريخ ٢٠٢٣/٨/٩.
- الإدارة المركزية لشئون الطلاب الوافدين هي الجهة الوحيدة المنوط بها قبول الطلاب الوافدين في مرحلة الدراسات العليا وذلك للقرار رقم ١٢ الصادر من المجلس الأعلى للجامعات بجلسته المنعقدة في تاريخ ٢٠١٩/١٠/١٩، والمتضمن مناقشة مشكلات الطلاب الوافدين المسجلين بالدراسات العليا بالجامعة من حيث المصروفات الدراسية ونظام القبول، حيث قرر الموافقة على قبول وتحويل طلاب الدراسات العليا مركزياً عن طريق الإدارة المركزية لشئون الطلاب الوافدين بالوزارة.
- تقديم الخدمات التالية عن طريق منصة ادرس في مصر وهي كالتالي:
  - خدمة تنسيق - خدمة حداثة المؤهل العام - خدمة اشتراك نادي الطلاب الوافدين - خدمة تعديل الترشيح - تأجيل القيد - إعادة ترشيح - إعادة القيد - نقل القيد - التحويل من الداخل - التحويل من الخارج.





# قطاعات الجامعة الأكاديمية الخمسة

قطاع العلوم الإنسانية

قطاع العلوم الطبية

قطاع العلوم الهندسية

قطاع العلوم الأساسية

قطاع العلوم الاجتماعية

# كليات قطاع العلوم الإنسانية

كلية  
دار العلوم

كلية التربية  
للطفولة المبكرة

كلية الآثار

كلية الآداب

كلية التربية  
النوعية

كلية الدراسات  
العليا للتربية

كلية الدراسات  
الافريقية العليا



# كلية الآداب

<http://arts.cu.edu.eg>

يرجع تاريخ كلية الآداب إلى عام ١٩٠٨ حين تأسست الجامعة الأهلية، وكانت الدراسات الأدبية أهم شعبة فيها، وقد بدأت هذه الجامعة حياتها بمحاضرات في الثقافة العامة يلقونها أساتذة من المصريين والأجانب. ونتيجة لما حققته الجامعة الأهلية من آمال عظيمة عبرت عن تطلعات المصريين، فكرت الحكومة في عام ١٩١٧م في إنشاء جامعة حكومية، وألفت لجنة لذلك أشارت بضم المدارس العليا القائمة إلى الجامعة في ١٢ فبراير ١٩٢٣.

وتم الاتفاق بين الحكومة وإدارة الجامعة الأهلية على الاندماج في الجامعة الجديدة على أن تكون كلية الآداب نواة لهذه الجامعة. وفي ١١ مارس ١٩٢٥م صدر مرسوم بإنشاء الجامعة الحكومية باسم الجامعة المصرية وكانت مكونة من كليات أربع هي الآداب، والعلوم، والطب، والحقوق، وفي أكتوبر من العام نفسه ضمت مدرسة الآثار التي كانت تابعة وقتئذ لمدرسة المعلمين العليا لكلية الآداب.



## رؤية الكلية:

تطمح كلية الآداب جامعة القاهرة للمساهمة الفعالة في بناء مجتمع المعرفة من خلال بيئة أكاديمية تنافسية تحفز على التميز والابتكار في التعليم والبحث العلمي في مجالات العلوم الإنسانية والاجتماعية وتعزيز دورها الريادي في المشاركة المجتمعية بما يحقق أهداف التنمية المستدامة، وبناء شراكات فاعلة داخلياً وخارجياً.

## رسالة الكلية:

تلتزم كلية الآداب بتطوير البرامج الحالية واستحداث برامج جديدة وفق المعايير الأكاديمية والمهنية، لتواكب متطلبات الثورة الرقمية وبما يتناسب مع احتياجات سوق العمل واستثمار الإمكانيات التكنولوجية الإنسانية في تطوير العملية التعليمية وإدارتها، وتنمية رأس المال الفكري، لتزويد المجتمع بخريج مثقف مؤهل أكاديمياً ومهنياً وتكنولوجياً، وقادر على المنافسة محلياً وعالمياً، وأن يكون شريكاً فعالاً في خدمة المجتمع، وتحقيق أهداف التنمية المستدامة، كما تعمل الكلية على تطوير مهارات البحث العلمي وتعزيز التفكير الإبداعي والناقد، وتشجيع الانفتاح على العالم الخارجي لإنتاج بحوث علمية مبتكرة متميزة تلبي احتياجات المجتمع في ضوء رؤية مصر ٢٠٣٠، مما يعمل على ترسيخ الهوية الثقافية وتعزيز الانتماء الوطني.

## أهداف الكلية:

١. تنمية مهارات أعضاء هيئة التدريس وقدراتهم لتواكب المستويات القياسية العالمية.
٢. تنمية الموارد المالية والمادية للكلية، وكذلك تنمية الموارد الذاتية للأقسام.
٣. دعم وتشجيع الابتكار في البحوث العلمية وتوظيف الإمكانيات الفكرية التعليمية والبحثية لخدمة خطة الدولة، وضمان وصول المخرجات البحثية لصناع القرار، ودعوة الجهات المستفيدة لتمويل البحوث، وذلك من خلال التسويق الجيد له.

٤. مراجعة البرامج الدراسية وتطويرها وفقاً للمعايير المهنية والأكاديمية على مستوى الليسانس، والدراسات العليا، واستحداث برامج جديدة بما يتناسب مع احتياجات سوق العمل مع أهداف الجامعة والاتجاهات العالمية والإفريقية.
٥. تعزيز الكفاءة المؤسسية للكلية من خلال جهاز إداري قادر على تطويع واستخدام التكنولوجيا الرقمية وتطبيقاتها الإدارية.
٦. تعزيز الشراكات والتعاون على المستوى الإقليمي والأفريقي والدولي.
٧. سعي الكلية إلى الاعتماد الأكاديمي ببرامجها المختلفة والذي بمثابة خطوة نحو الاعتماد الدولي.

## برامج الدراسات العليا بالكلية :

### أولاً: الدبلومات:

م	القسم	اسم البرنامج	الشعبة	التخصصات
١	قسم اللغات الشرقية وآدابها	١. دبلوم الترجمة العبرية الحديثة	سامي / عبري	مهني/عامان
		٢. دبلوم الترجمة التركية	إسلامي/ اللغة التركية	مهني/عامان
		٣. دبلوم الترجمة الفارسية	إسلامي / اللغة الفارسية	مهني/عامان
٢	قسم اللغة الإنجليزية وآدابها	١. دبلوم اللغويات التطبيقية		تخصصي/عام
		٢. دبلوم الترجمة الإنجليزية		مهني/عامان
٣	قسم اللغة الفرنسية وآدابها	دبلوم الترجمة الفرنسية		مهني
		٢. دبلوم اللغويات التطبيقية الحديثة		تخصصي/ عامان
٤	قسم اللغة الألمانية وآدابها	١. دبلوم الترجمة الألمانية		مهني/عامان
٥	قسم اللغة اليابانية وآدابها	١. دبلوم الترجمة اليابانية		مهني/عامان
		٢. الدبلوم المهني في إعداد معلمي اللغة اليابانية		مهني/عام
٦	قسم التاريخ	١. دبلوم الدراسات التاريخية		مهني/ عامان
٧	قسم الفلسفة	١. الدبلوم التخصصي في الفلسفة		مهني/عام
		٢. دبلوم الدراسات الفلسفية البيئية		بيئي/عامان
		٣. دبلوم الفلسفة		بيئي/عام
٨	علم النفس	١. دبلوم علم النفس التطبيقي الإكلينيكي		تخصصي – عام
		٢. دبلوم دراسات الإبداع وتطبيقاته		مهني – عامان
		٣. دبلوم مواجهة تعاطي وإدمان المخدرات		مهني/عام
		٤. دبلوم علم النفس الأسري		مهني/عام
		٥. دبلوم علم نفس الإعاقة وصعوبات التعلم		تخصصي/ عامان
٩	علم الاجتماع	١. دبلوم التنمية البشرية		مهني/عامان
١٠		١. دبلوم المكتبات والمعلومات		بيئي

م	القسم	اسم البرنامج	الشعبة	التخصصات
	المكتبات والوثائق وتقنية المعلومات	٢. دبلوم إدارة المعرفة	المكتبات	تخصصي/عام
		٣. دبلوم مراكز إدارة التعلم	تقنية المعلومات	تخصصي/عام
		٤. دبلوم تنظيم المعلومات في البيئة الرقمية	تقنية المعلومات	تخصصي/عام
		٥. دبلوم النشر الإلكتروني	تقنية المعلومات	تخصصي/عام
		٦. دبلوم إدارة الوثائق الجارية	الوثائق	تخصصي/عام
		٧. دبلوم الأرشيف	الوثائق	تخصصي/عام
		٨. دبلوم تحقيق الوثائق	الوثائق	تخصصي/عام
		٩. دبلوم الوثائق	الوثائق	بيئي/عام
		١٠. دبلوم توثيق التراث	الوثائق	بيئي/عامان
		١١. دبلوم المهني في الوثائق	الوثائق	بيئي/عامان
١١	دبلومات تابعة لوكيل الكلية لشئون الدراسات العليا والبحوث	١. دبلوم علوم المسرح (الدراسات المسرحية)		بيئي/عامان
		٢. دبلوم التنمية الثقافية		بيئي/عامان
		٣. دبلوم الأدب المقارن		بيئي/عامان

### ثانياً: درجة الماجستير:

م	القسم العلمي	الماجستير	الشعبة
١	قسم اللغة العربية وآدابها	١. الأدب العربي	الأدبية
		٢. اللغة العربية	اللغوية
٢	قسم اللغات الشرقية وآدابها	١. الادب التركي	اللغة العربية وآدابها
		٢. الدراسات اللغوية التركية	اللغة التركية وآدابها
		٣. اللغات الفارسية والأوردية	اللغة التركية وآدابها
		٤. اللغة الحبشية وآدابها	اللغة الفارسية والأوردية وآدابها
		٥. اللغة العبرية وآدابها	اللغة الحبشية وآدابها
		٦. الأدب السرياني	
		٧. اللغة السريانية	
		٨. اللغويات السامية المقارنة	اللغويات السامية
٣	قسم اللغة الإنجليزية وآدابها	١. الشعبة الأدبية	الأدب الإنجليزي
		٢. الشعبة اللغوية	اللغة الإنجليزية
		٣. شعبة سياسات الترجمة	سياسات الترجمة
٤	قسم اللغة الفرنسية وآدابها	١. الشعبة الأدبية	الأدب الفرنسي
		٢. الشعبة اللغوية	اللغة الفرنسية
٥	قسم اللغة الألمانية وآدابها	١. اللغة الألمانية وآدابها	
٦	قسم الدراسات اليونانية الحديثه وآدابها	٢. اللغة اليونانية الحديثه وآدابها	
٧	قسم اللغة الإسبانية وآدابها	١. الأدب واللغة الإسبانية	

م	القسم العلمى	الماجستير	الشعبة
		٢. برنامج الماجستير المصري الأوروبي المشترك MULCH مع جامعة سالامنكا أسبانيا	
٨	قسم اللغة اليابانية وآدابها	١. الدراسات اليابانية	
٩	قسم اللغة الصينية وآدابها	١. اللغة الصينية وآدابها	
		٢. الترجمة التخصصية باللغة الصينية	
١٠	قسم التاريخ	١. التاريخ اليوناني والروماني	
		٢. تاريخ العصور الوسطى	
		٣. الدراسات اللغوية التركية	
		٤. التاريخ الإسلامي	
		٥. التاريخ الحديث والمعاصر	
١١	قسم الجغرافيا	١. الجغرافيا البشرية	
		٢. الجغرافيا الطبيعية	
١٢	قسم الفلسفة	١. الفلسفة القديمة والوسيط	
		٢. الفلسفة الحديثة والمعاصرة	
١٣	قسم علم النفس	١- علم النفس الاجتماعي والشخصية	
		٢- علم النفس الارتقائي	
		٣- علم النفس البيولوجي	
		٤- علم النفس المعرفي	
		٥- علم النفس التنظيمي	
		٦- علم النفس التربوي	
		٧- علم النفس الإكلينيكي	
١٤	قسم علم الاجتماع	١. علم الاجتماع	
١٥	قسم المكتبات والوثائق والمعلومات	١. علم المكتبات	شعبة المكتبات
		٢. الوثائق	شعبة الوثائق
		٣. تقنية المعلومات	شعبة المعلومات
١٦	قسم اللغة الإيطالية وآدابها	١. الأدب الإيطالي	الشعبة اللغوية
		٢. اللغة الإيطالية	الشعبة الأدبية
١٧	قسم اللغة اليونانية الحديثة وآدابها	١. اللغة اليونانية الحديثة وآدابها	
١٨	برامج تابعة لوكيل الكلية لشئون الدراسات العليا والبحوث	١. التنمية الثقافية	

م	القسم العلمي	الدكتوراه	الشعبة
١	قسم اللغة العربية وآدابها	١. الأدب العربي	الشعبة الأدبية
		٢. اللغة العربية	الشعبة اللغوية
٢	قسم اللغات الشرقية وآدابها	١. اللغة العبرية وآدابها	اللغة العبرية وآدابها
		٢. الأدب التركي	اللغة التركية وآدابها
		٣. الدراسات اللغوية التركية	اللغة التركية وآدابها
		٤. اللغة الفارسية والأوردية وآدابهما	اللغة الفارسية والأوردية وآدابهما
		٥. اللغة الحبشية وآدابها	اللغة الحبشية وآدابها
		٦. الأدب السرياني	اللغة السريانية (الشعبة الأدبية)
		٧. اللغة السريانية	اللغة السريانية (الشعبة الأدبية)
		٨. اللغويات السامية المقارنة	اللغويات السامية
٣	قسم اللغة الإنجليزية وآدابها	١. الأدب الإنجليزي	الشعبة الأدبية
		٢. اللغة الإنجليزية	الشعبة اللغوية
٤	قسم اللغة الفرنسية وآدابها	١. الأدب الفرنسي	الشعبة الأدبية
		٢. اللغة الفرنسية	الشعبة اللغوية
٥	قسم اللغة الألمانية وآدابها	١. اللغة الألمانية وآدابها	
٦	قسم الدراسات اليونانية واللاتينية	١. الدراسات اليونانية	
		٢. الدراسات اللاتينية	
٧	قسم اللغة الإسبانية وآدابها	١. الأدب واللغة الإسبانية	
٨	قسم اللغة اليابانية وآدابها	١. الدراسات اليابانية	
٩	قسم اللغة الصينية وآدابها	١. اللغة الصينية وآدابها	
١٠	قسم التاريخ	١. التاريخ اليوناني والروماني	
		٢. تاريخ العصور الوسطى	
		٣. الدراسات اللغوية التركية	
		٤. التاريخ الإسلامي	
		٥. التاريخ الحديث والمعاصر	
١١	قسم الجغرافيا	١. الجغرافيا البشرية	
		٢. الجغرافيا الطبيعية	
١٢	قسم الفلسفة	١. الفلسفة	
١٣	قسم علم النفس	١. علم النفس	
١٤	قسم علم الاجتماع	١. علم الاجتماع	
١٥	قسم المكتبات والوثائق والمعلومات	١. علم المكتبات	شعبة المكتبات
		٢. الوثائق	شعبة الوثائق
		٣. تقنية المعلومات	شعبة المعلومات



م	القسم العلمي	الدكتوراه	الشعبة
١٦	قسم اللغة الإيطالية وآدابها	١. الأدب الإيطالي	الشعبة اللغوية
		٢. اللغة الإيطالية	الشعبة الأدبية
١٧	قسم اللغة اليونانية الحديثة وآدابها	اللغة اليونانية وآدابها	
١٨	برامج تابعة لوكيل الكلية لشئون الدراسات العليا والبحوث	التنمية الثقافية	

## شروط الالتحاق ببرامج الدراسات العليا بالكلية

### شروط الدبلوم:

أن يكون حاصلًا على درجة الليسانس أو البكالوريوس من إحدى الجامعات المصرية أو المعادلة لها مع مراعاة الشروط الخاصة بالقسم أن ينجز ما بين ١٢-٢٤ ساعة معتمدة طبقاً للائحة كل قسم علمي. أن يجتاز مقررات الدبلوم المسجل به بتقدير لا يقل عن (C). إذا لم يحصل الطالب على درجة الدبلوم في المدة المنصوص عليها باللائحة (عام أو عامان) فإنه يمنح فرصة استثنائية ماثلة للمدة المنصوص عليها كحد أقصى يشطب بعدها قيده إذا لم يتمكن من الحصول على الدرجة. يتم الحصول على تقدير عام جيد على الأقل بمرحلة الدرجة الجامعية الأولى (أو أي دبلوم تخصصي لمدة عامين بتقدير جيداً).

### شروط الماجستير:

أن يكون حاصلًا على درجة الليسانس أو البكالوريوس أو ما يعادلها بتقدير جيد على الأقل. متطلبات يحددها كل قسم في تكنولوجيا المعلومات. يسمح للطالب الحاصل على تقدير مقبول في الليسانس أو البكالوريوس الذي اجتاز دبلومين تخصصيين أو دبلوماً بنياً لمدة عام وأعقبه بإجتياز دبلوم تخصصي لمدة عام بحيث يدرس عامين على الأقل في برامج الدبلومات قبل أن يلتحق ببرامج الماجستير على أن يكون التحاقه ببرامج الماجستير من القسم الذي حصل منه على درجة الدبلوم التخصصي أو البيئي بتقدير جيد جداً (B (٣) طبقاً لشروط الأقسام العلمية. يسدد الطالب الرسوم الدراسية وأي مساهمات أخرى تحددها الكلية. يتقدم الدارس بما يفيد اجتيازه امتحان التحرير العلمي للكلية و امتحان اللغة الإنجليزية (مستوى التوفل ٥٠٠ درجة) أو ما يعادلها في اللغات الأخرى كالفرنسية أو الألمانية وذلك قبل تسجيله للرسالة العلمية. يتقدم الدارس بما يفيد اجتيازه الرخصة الدولية للحاسب الآلي، ودورة في الكتابة الفنية للبحث العلمي، وفقاً للمعايير التي تحددها الكلية، وذلك قبل مناقشة الرسالة، وفقاً للقواعد التي تضعها الجامعة. يشترط أن يقيم طالب الماجستير الوافد بعد تسجيل موضوع رسالته سنة دراسية (٨ شهور على الأقل) في ج.م.ع قبل أن يتقدم برسالته إلى لجنة الحكم. إذا لم يحصل الدارس على الدرجة العلمية (ماجستير) خلال المدة المنصوص عليها عامان يمنح مدة ماثلة كحد أقصى بناء على اقتراح المشرف، وبعد موافقة مجلس القسم، ومجلس الكلية وإذا لم يحصل على الدرجة بعد هذه الفرصة يشطب قيده. - وافق مجلس الجامعة على برنامج الماجستير المشترك في اللغة الصينية وآدابها بالكلية بين جامعتي القاهرة وجامعة شانغهاي (جياوتونغ). - وافق مجلس الجامعة على إلغاء الفقرة الخاصة بحساب المعدل التراكمي GPA.

### شروط الدكتوراه:

أن يكون حاصلًا على درجة الماجستير في الآداب من إحدى الجامعات المصرية أو على درجة معادلة لها من كلية مناظرة أو معهد علمي آخر معترف به. يمكن قبول الدارس للتقديم لمرحلة الدكتوراه في تخصص فرعي آخر غير الحاصل عليه في الماجستير بشرط اجتياز الدارس لعدد من المقررات الدراسية التكميلية التي لا تقل عن ١٢ ساعة معتمدة في مقررات مرحلة الليسانس في التخصص المراد التسجيل فيه ولا يزيد عن ٢٤ ساعة معتمدة على ألا يقل متوسطه التراكمي فيها عن (B-)

وأن يجتاز تلك المقررات بتقدير (B-) على الأقل، وذلك قبل دراسته لمقررات مرحلة الدكتوراه، ولا تحسب هذه المقررات التكميلية ضمن برنامج الحصول على الدرجة ولا تدخل في حساب المعدل التراكمي (GPA).  
يقوم الدارس بإعداد خطة دراسية مبتكرة بعد اجتيازه للمقررات وتعرض في سيمينار بالقسم العلمي المختص لمناقشتها.  
يعتبر تاريخ التسجيل للرسالة هو تاريخ موافقة مجلس الكلية على الخطة الدراسية للدارس.  
يتقدم الدارس بما يفيد اجتيازه إمتحان اللغة الإنجليزية (مستوى التوفيل ٥٠٠ درجة) أو ما يعادلها في اللغات الأخرى، وذلك قبل تسجيله للرسالة العلمية، وفقاً للقواعد التي تضعها الجامعة.  
يتقدم الدارس بما يفيد اجتيازه الرخصة الدولية للحاسب الآلي، وذلك قبل مناقشة الرسالة وفقاً للقواعد التي تضعها الجامعة.  
يتقدم الدارس بما يفيد نشره بحثاً في مجلة دولية محكمة أو نشر بحثين في مجلة محلية معتمدة من اللجان العلمية الدائمة المتخصصة، وذلك قبل تشكيل لجنة المناقشة.  
يشترط أن يقيم طالب الدكتوراه الوافد بعد تسجيل موضوع رسالته سنة دراسية (٨ شهور على الأقل) في ج.م.ع قبل أن يتقدم برسالته إلى لجنة الحكم.  
إذا لم يحصل الدارس على درجة الدكتوراه خلال المدة المنصوص عليها وهي ثلاث سنوات (وهذه المدة تشمل اجتياز المقررات والرسالة) يمنح مدة مماثلة كحد أقصى بناء على موافقة مجلس القسم ومجلس الكلية واقتراح المشرف وإذا لم يحصل الباحث خلالها على الدرجة بعد هذه الفرصة يشطب قيده.  
وافقت الهيئة الفنية لمجلس الجامعة على فتح فصل صيفي يستمر لمدة ستة أسابيع في حالة الضرورة على أن يسدد الطالب (٥٠٠ جنية) عن كل ساعة، وذلك بكل برنامج الفصل الصيفي الذي سيعقد إعتباراً من منتصف شهر يوليو ٢٠١٩.  
قرر المجلس الأعلى للجامعات تعديل اللوائح الداخلية بإضافة نص يسمح بتطبيق نظام التعليم الهجين.  
يقرر تدريس مقرر أو أكثر بنمط التعليم الهجين، بحيث تكون الدراسة في المقرر بنسبة (٥٠-٦٠%) وجهاً لوجه و نسبة (٤٠-٥٠%) بنظام التعليم عن بعد أو بأي نسبة أخرى.  
يجوز لمجلس الكلية بعد أخذ رأي القسم المختص وحسب طبيعة المقررات الدراسية أن يقرر عقد الامتحان إلكترونياً في مقرر أو أكثر كما يجوز عقد الامتحان في كل المقرر أو جزء منه بما يسمح بتصحيحه إلكترونياً.



# كلية الدراسات العليا للتربية

<http://fgse.cu.edu.eg>

أنشئت كلية الدراسات العليا للتربية - معهد الدراسات والبحوث التربوية سابقاً بموجب القرار الجمهوري رقم ٢٧٨ لسنة ١٩٨١ كما صدرت اللائحة للمعهد رقم ٦٨٥ في ١٩٨٧/٧/٢٢، وتم تعديلها بموجب القرار الوزاري رقم (٢٠٩٧) بتاريخ ٢٠١٠/٨/٨ وصدر قرار وزاري آخر بقرار وزاري رقم (٥٢٨٨) بتاريخ ٢٠١٢/١٢/٤ بشأن تعديل اللائحة الداخلية للمعهد، وفي عام ٢٠١٥ صدر قرار رئيس مجلس الوزراء رقم (١٣٩٨) بشأن تعديل مسمى المعهد إلى كلية الدراسات العليا للتربية.



## رؤية الكلية:

أن تصبح كلية الدراسات العليا للتربية بيت خبرة قادراً على إعداد الكوادر البشرية اللازمة لمجتمع المعرفة، في المجالات العلمية والبحثية وخدمة المجتمع والبيئة، في إطار ثقافة المجتمع المصري.

## رسالة الكلية:

إعداد كوادر تربوية على درجة عالية من التميز للعمل بمجال التربية والتعليم والبحث التربوي والتنافس محلياً وإقليمياً من أجل التميز العلمي والمهني، والاستمرار في طلب المعرفة والإضافة إليها وتجديدها، وتقديم الخدمات والاستشارات المتخصصة من خلال الوحدات ذات الطابع الخاص التابعة لها، وذلك في إطار من قيم الديمقراطية، والحرية، والنزاهة الأكاديمية، والعدالة والعمل الجماعي واحترام حقوق الآخرين في عالم متعدد الثقافات.

## أهداف الكلية:

١. إعداد المعلمين والاختصاصيين وتدريبهم للعمل في مختلف مراحل التعليم العام، بمختلف التخصصات العلمية والعملية؛ لمواجهة الحاجات المتجددة للمجتمع المصري، بما يتوافق مع الاتجاهات المعاصرة في مجال إعداد المعلم وتدريبه.
٢. الإضافة إلى المعرفة العلمية في المجال التربوي، في مختلف تخصصات الكلية من خلال إجراء البحوث النظرية والتطبيقية.
٣. توفير فرص التدريب والتعليم المستمرين للعاملين في مجالات التعليم ما قبل الجامعي والجامعي من أجل تنميتهم مهنيًا.
٤. توفير فرص الإعداد والتدريب للمعلمين باستخدام تكنولوجيا التعليم والاتصال، من خلال برامج التعليم الإلكتروني والتعليم المفتوح.
٥. تقديم الخدمات الاستشارية والإرشادية التربوية والنفسية لمؤسسات المجتمع وأفراده.
٦. التعاون مع المؤسسات والهيئات المحلية والعالمية العاملة في مختلف مجالات التربية والتعليم على نحو يؤدي إلى تطوير التعليم في مصر.
٧. تطوير البرامج والمناهج الدراسية والعملية التعليمية بالكلية وصولاً بها إلى الجودة والتميز.

٨. مراعاة الاتجاهات العالمية في مجال حقوق الإنسان؛ من خلال الاهتمام بإعداد كوادر للعمل في مجال تعليم ذوي الحاجات الخاصة وتأهيلهم، وفي مجال التربية من أجل المواطنة.
٩. الإسهام في تنمية قدرات أعضاء هيئة التدريس بالجامعة؛ من خلال برامج التدريب والتعليم المستمرين لهم.
١٠. نشر الوعي التربوي في البيئة المحلية بخاصة، والمجتمع بعامة، والقيام بدور إيجابي في مواجهة مشكلات المجتمع المحلي.

## برامج الدراسات العليا بالكلية

### الدبلوم:

م	الدبلوم العام
١	شعبة إعداد معلم التعليم العام والفني
٢	شعبة (التعليم الإلكتروني) لإعداد معلم التعليم العام والفني عن بعد
٤	شعبة (كمبيوتر تعليمي)
٥	شعبة إعداد معلم اللغة العربية للناطقين بغيرها
٦	شعبة إعداد معلم الرياضيات باللغة الإنجليزية
٧	شعبة إعداد معلم العلوم باللغة الإنجليزية
٨	شعبة التعليم الطبي
٩	شعبة التنمية المهنية لأعضاء هيئة التدريس
م	الدبلوم الخاص
١	الدبلومة الخاصة في التربية تخصص (أصول التربية)
٢	الدبلومة الخاصة في التربية تخصص (المناهج و طرق التدريس)
٣	الدبلومة الخاصة في التربية تخصص (إعداد معلم اللغة العربية للناطقين بغيرها)
٤	الدبلومة الخاصة في التربية تخصص (علم النفس التربوي)
٥	الدبلومة الخاصة في التربية تخصص (علم النفس الإرشادي)
٦	الدبلومة الخاصة في التربية تخصص (تكنولوجيا التعليم)
٧	الدبلومة الخاصة في التربية تخصص (دراسات الطفولة)
٨	الدبلومة الخاصة في التربية تخصص (تعليم عال وتعليم مستمر)
٩	الدبلومة الخاصة في التربية تخصص (التربية الخاصة)
م	الدبلوم المهني
١	تخصص الإرشاد النفسي والتربوي
٢	تخصص تكنولوجيا التعليم
٣	تخصص تطوير المناهج
٤	تخصص الإدارة المدرسية
٥	تخصص تربية الطفل
٦	تخصص التربية الخاصة
٧	تخصص اضطرابات التواصل
٨	تخصص تعليم الكبار
٩	تخصص التربية التعويضية وتعديل السلوك
١٠	تخصص القياس النفسي والتربوي
١١	تخصص إعداد الكتب والمواد التعليمية
١٢	تخصص دعم القرار التعليمي
١٣	تخصص اضطرابات التواصل
١٤	تخصص سياسة التعليم والتخطيط

## شروط القيد بالدبلوم العام :

١. أن يكون حاصلًا على درجة الليسانس في الآداب أو البكالوريوس من غير كليات التربية من إحدى الجامعات المصرية، أو على درجة معادلة من معهد آخر معترف به من المجلس الأعلى للجامعات.
٢. أن ينجح فيما تجريه الكلية من إختبارات شخصيه، شفوية أو تحريرية للتحقق من حسن استعداده لمهنة التعليم.
٣. في حالة القبول للدبلومة العامة شعبة التعليم الإلكتروني وشعبة الكمبيوتر التعليمي يشترط أن يكون حاصلًا على رخصة القيادة الدولية للحاسب الآلي (ICDL) معتمدة.
٤. في حالة القبول للدبلومة العامة شعبة إعداد معلم اللغة العربية للناطقين بغيرها لابد أن يكون حاصلًا على درجة الليسانس في الآداب والتربية تخصص لغة عربية، دراسات إسلامية من إحدى جامعات جمهورية مصر العربية أو على درجة مماثلة لها من المجلس الأعلى للجامعات.
٥. في حالة القبول للدبلومة العامة شعبة إعداد معلم الرياضيات والعلوم باللغة الإنجليزية لابد وأن يجتاز إختبار التوفيل بدرجة (٤٥٠) درجة.

## شروط القيد بالدبلومات الخاصة :

أن يكون حاصلًا على درجة الدبلوم المهنية أو الدبلومة العامة في التربية بتقدير عام جيد على الأقل يعقد للمتقدمين للدبلومة الخاصة للتربية امتحان قبول يجب أن يُجتاز بنجاح ويتضمن الامتحان إحدى اللغات الأجنبية ومهارات الحاسب.

## شروط القيد بالدبلومات المهنية :

أن يكون حاصلًا على درجة الليسانس في الآداب و التربية أو البكالوريوس في العلوم والتربية، أو درجة الليسانس في الآداب والتربية للتعليم الأساسي، أو درجة بكالوريوس الطفولة والتربية أو الدبلوم العامة في التربية بتقدير عام "جيد" على الأقل أو أي مؤهل تربوي جامعي آخر، أو على درجة علمية أجنبية معادلة من المجلس الأعلى للجامعات.

## درجة الماجستير :

م	الماجستير الأكاديمي
١	- قسم أصول التربية: تخصصات دقيقة (الإدارة التربوية - فلسفة التربية - التربية المقارنة - إقتصاديات التربية - اجتماعات التربية - تاريخ التربية - التخطيط التربوي - سياسات تعليمية)
٢	قسم التربية الخاصة: تخصصات دقيقة: (إعاقة سمعية - إعاقة عقلية - صعوبات تعلم لذوي الاحتياجات الخاصة - إعاقة بصرية موهبة وتفوق لذوي الاحتياجات الخاصة - إعاقة حركية - توحد)
٣	قسم المناهج وطرق التدريس: تخصصات دقيقة: (اللغة العربية - العلوم - مواد فلسفية - اللغة الفرنسية - التربية الفنية - الإقتصاد المنزلي - الرياضيات باللغة الإنجليزية - المواد التجارية - الرياضيات - الدراسات الاجتماعية - اللغة الإنجليزية - اللغة الألمانية - التربية الموسيقية - اللغة العربية للناطقين بغيرها - علوم باللغة الإنجليزية - الحاسب الآلي)
٤	قسم دراسات الطفولة
٥	قسم تكنولوجيا التعليم
٦	قسم علم النفس التربوي
٧	قسم علم النفس الإرشادي
٨	قسم التعليم العالي والتعليم المستمر

## شروط القيد بالماجستير :

- أن يجتاز المقابلة الشخصية أمام لجنة تشكلها الكلية.
- أن يجتاز الطالب اختبار في اللغة العربية والإنجليزية (التوفيل).
- أن يجتاز المقابلة الشخصية أمام لجنة تشكلها الكلية.

م	الدكتوراه
١	- قسم أصول التربية تخصصات دقيقة (الإدارة التربوية - فلسفة التربية - التربية المقارنة - اقتصاديات التربية - اجتماعات التربية- تاريخ التربية - التخطيط التربوي - سياسات تعليمية)
٢	قسم التربية الخاصة تخصصات دقيقة (إعاقة سمعية - إعاقة عقلية - صعوبات تعلم لذوى الإحتياجات الخاصة - إعاقة بصرية موهبة وتفوق لذى الإحتياجات الخاصة - إعاقة حركية - توحد)
٤	قسم المناهج و طرق التدريس تخصص دقيق (اللغة العربية - العلوم - مواد فلسفية - اللغة الفرنسية - التربية الفنية - الإقتصاد المنزلى - الرياضيات باللغة الانجليزية- المواد التجارية- الرياضيات - الدراسات الاجتماعية - اللغة الانجليزية - اللغة الالمانية - التربية الموسيقية - اللغة العربية للناطقين بغيرها - علوم باللغة الانجليزية - الحاسب الآلى)
٥	قسم دراسات الطفولة
٦	قسم تكنولوجيا التعليم
٧	قسم علم النفس التربوي
٨	قسم علم النفس الإرشادي
٩	قسم التعليم العالي والتعليم المستمر

### شروط القيد بالدكتوراه:

- أن يكون حاصلأ على درجة الماجستير في التربية من الكلية أو من إحدى الجامعات المصرية بتقدير جيد أو على درجة معادلة لها من كلية أخرى معترف بها بنفس التقدير.
- أن يجتاز الطالب اختباراً في اللغة العربية.
- أن يجتاز الطالب امتحانات اللغة الإنجليزية بالشروط التي تضعها الجامعة و تمنحها الجهات التالية:-
  - شهادة التوفيل التي تمنحها الإميديست.
  - شهادة إيلتس التي يمنحها المركز الثقافي البريطانى.
  - شهادة اتقان اللغة يمنحها مركز متخصص بالجامعة تحت إشراف نائب رئيس الجامعة لشئون الدراسات العليا و البحوث.
- أن يجتاز مقابلة شخصية أمام لجنة تشكلها الكلية.



# كلية دار العلوم

<http://darelom.cu.edu.eg>

كلية دار العلوم إحدى أرق الكليات في جامعة القاهرة، و أول كلية درعية في مصر والشرق الأوسط، أنشأها علي باشا مبارك ١٨٧٢م، وكانت من قبل تسمى مدرسة دار العلوم. وقد تطورت دار العلوم إلى أن أصبحت إحدى المدارس العالية، وظلت كذلك إلى أن ضُمَّت لجامعة القاهرة عام ١٩٤٦م، وأصبحت تسمى كلية دار العلوم محتفظة باسمها التاريخي العزيز.

حيث إن كلمة علوم التي يضمها اسم الكلية تعني العلوم العربية والإسلامية، والكلية تخرج متخصصين في اللغة العربية والأدب العربي والدراسات الإسلامية، ويستطيع المتخرج في كلية دار العلوم أن يعمل في ميدان تدريس اللغة العربية والعلوم الإسلامية في مراحل التعليم المختلفة (بعد أن يحصل على دبلومة تربوية من إحدى كليات التربية طبقاً لقانون التعليم لسنة ٢٠٠٧م وتعديلاته)، كما يمكنه العمل في مجالات أخرى مثل الصحافة والإذاعة المسموعة والمرئية والثقافية وغيرها.



## رؤية الكلية:

تسعى كلية دار العلوم إلى التميز على المستوى القومي والإقليمي والدولي في دراسة اللغة العربية والعلوم الإسلامية وبحث قضاياها والعمل على الكلية صرحاً لنشر اللغة العربية والعلوم الإسلامية، وحماية التراث العربي والإسلامي من خلال منظومة علمية متنوعة، وتكامل خلاق تمتزج فيه الأصالة بالمعاصرة، بغية المحافظة على الهوية العربية الإسلامية، ومواكبة حركة التقدم العالمي، وإيجاد الظروف المناسبة لإسهام الثقافة العربية الإسلامية في التواصل والحوار مع الآخر، في إطار الوسطية والاعتدال.

## رسالة الكلية:

تعمل كلية دار العلوم على إعداد خريج متخصص في اللغة العربية وآدابها والعلوم الإسلامية، قادر على توظيف اللغة وتعليم متونها، قراءة وكتابة واستماعاً ومحادثة، ومؤهل للبحث الأكاديمي في مجالات التخصص، وبحث قضايا المجتمع ومعالجة مشكلاته اللغوية والأدبية والشرعية والفكرية والتاريخية.

## أهداف الكلية:

١. رفع كفاءة العملية التعليمية بالكلية.
٢. تطوير منظومة الدراسات العليا ودعم البحث العلمي.
٣. تنمية خدمة المجتمع والعمل على تحقيق الرضا المجتمعي.
٤. رفع الكفاءة الإدارية للجهاز الإداري وكفاءة الأداء المؤسسي بالكلية.
٥. تحقيق التواصل الفعال مع خريجي الكلية.
٦. تطوير نظم الأداء والجودة بالكلية.

## برامج الدراسات العليا بالكلية

م	الدبلوم الأكاديمي
١	الدبلوم العام في اللغة العربية وآدابها
٢	الدبلوم العام في الدراسات الإسلامية
٣	الدبلوم الخاص في الدراسات اللغوية (النحو والصرف والعروض - علم اللغة والدراسات السامية والشرقية).
٤	الدبلوم الخاص في الدراسات الأدبية والنقدية (الأدب - البلاغة والنقد الأدبي والأدب المقارن)
٥	الدبلوم الخاص في الدراسات الإسلامية ( الشريعة الإسلامية - الفلسفة الإسلامية - التاريخ الإسلامي)
م	الماجستير
١	الماجستير في النحو والصرف والعروض
٢	الماجستير في علم اللغة والدراسات السامية والشرقية
٣	الماجستير في الدراسات الأدبية
٤	الماجستير في البلاغة والنقد الأدبي والأدب المقارن
٥	الماجستير في الشريعة الإسلامية
٦	الماجستير في الفلسفة الإسلامية
٧	الماجستير في التاريخ الإسلامي والحضارة الإسلامية
م	الدكتوراه
١	الدكتوراه في النحو والصرف والعروض
٢	الدكتوراه في علم اللغة والدراسات السامية والشرقية
٣	الدكتوراه في الدراسات الأدبية
٤	الدكتوراه في البلاغة والنقد الأدبي والأدب المقارن
٥	الدكتوراه في الشريعة الإسلامية
٦	الدكتوراه في الفلسفة الإسلامية
٧	الدكتوراه في التاريخ الإسلامي والحضارة الإسلامية

### شروط الالتحاق ببرامج الدبلوم:

يشترط لقيد الطالب في أي من الدبلومات العامة أن يكون حاصلًا على ليسانس أو بكالوريوس من الجامعات المصرية أو ما يعادلها أو من أي معهد علمي مناظر معترف به.

- يشترط لقيد الطالب في أي من الدبلومات الخاصة أن يكون حاصلًا على درجة الليسانس من كلية دار العلوم أو كلية مناظرة.
  - يقبل في برامج الدبلومات الخاصة الحاصلون على درجة الليسانس من كلية دار العلوم جامعة القاهرة بتقدير مقبول على الأقل.
  - الحاصلون على درجة الليسانس من الكليات المناظرة لكلية دار العلوم بتقدير جيد على الأقل.
  - يجتاز المتقدم المقابلة الشخصية أو الامتحان التحريري وفقاً للمعايير التي يحددها مجلس القسم والكلية.
- مدة الدراسة عامان لكل من الدبلوم العام والخاص.

### شروط الالتحاق ببرامج الماجستير:

- حصول المتقدم على درجة الليسانس في اللغة العربية وآدابها، والعلوم الإسلامية بتقدير جيد على الأقل من الجامعات المصرية أو من معهد علمي آخر مناظر معترف به يخضع لقانون تنظيم الجامعات، أو أن يكون حاصلًا على الدبلوم الخاص من كلية دار العلوم بتقدير جيد جداً على الأقل بنظام الساعات المعتمدة على أن تكون درجة الليسانس في التخصص ذاته.
- اجتياز الطالب لامتحانات مستوى (التوفيل) في اللغة الإنجليزية من إحدى المؤسسات التعليمية والمعترف بها من الجامعة قبل إجراءات المناقشة العلنية للبحث.



## شروط الالتحاق ببرامج الدكتوراه :

- حصول الطالب على درجة الماجستير في اللغة العربية وآدابها أو العلوم الإسلامية بكلية دار العلوم أو أي كلية مناظرة تخضع لقانون تنظيم الجامعات بتقدير جيد على الأقل في التقدير العام على أن يكون حاصلاً على ليسانس أو بكالوريوس في التخصص نفسه.
- الحصول على درجة التوفيل بالنسبة للطلاب الحاصلين على الماجستير من جامعات لا تلتزم بهذا الشرط وأن تكون درجة اعتماد التوفيل هي الدرجة المقررة من المجلس الأعلى للجامعات قبل إجراءات المناقشة العلنية للبحث.

**\*\* تقدم كلية دار العلوم – جامعة القاهرة الفرصة لأبنائها الطلاب في الالتحاق بثلاثة برامج خاصة على النحو الآتي :**

### ١ - دبلوم تحقيق التراث والمخطوطات العربية

في ضوء رسالة كلية دار العلوم والعمل على إعداد خريج متخصص في اللغة العربية وآدابها والعلوم الإسلامية، قادر على توظيف اللغة وتعليم متونها؛ قراءة وكتابة واستماعاً ومحادثة، ومؤهل للبحث الأكاديمي في مجالات التخصص، وبحث قضايا المجتمع ومعالجة مشكلاته اللغوية والأدبية والشرعية والفكرية والتاريخية.

يأتي برنامج تحقيق التراث والمخطوطات العربية ساعياً إلى الإلمام بمفهوم التحقيق العلمي للتراث وشروطه ولوازمه ومناهجه، وإدراك الخطوات العملية الإجرائية لتحقيق المخطوطات التراثية، والقدرة على اكتساب مهارات التحقيق العلمي للنصوص.

- قواعد القبول: يقبل البرنامج الطلاب الحاصلين على مؤهل جامعي مصري، أو عربي، أو عالمي.
- الدرجة العلمية التي يمنحها البرنامج: شهادة دبلوم في تحقيق التراث والمخطوطات العربية.
- مدة الدراسة: سنة دراسية تتكون من فصلين دراسيين أساسيين، وفصل صيفي تكميلي أو تعويضي.
- لغة الدراسة: اللغة العربية.
- طبيعة الدراسة: دراسة نظرية وتشكل ٦٠% من مجمل الساعات المطروحة، ودراسة عملية وتشكل ٤٠%، وتتم في قاعات المخطوطات بالمكتبات الجامعية والقومية تحت إدارة مراكز التدريب بكلية دار العلوم، وإشراف محققين متخصصين.
- محاور البرنامج:
  - أ- مصادر التراث في العلوم العربية والإسلامية.
  - ب- أصول تحقيق المخطوطات وقواعد الفهرسة الرقمية.
  - ت- الإلمام بتاريخ العلوم عند العرب ومؤلفات المستشرقين والعرب حول تجاربهم في تحقيق التراث.
- نماذج المقررات الدراسية:

#### مقررات الفصل الدراسي الأول:

#### مقررات الفصل الدراسي الثاني:

- |                                     |  |
|-------------------------------------|--|
| ✓ مصادر التراث الأدبي والنقدي.      | ✓ مصادر التراث في الدراسات الإسلامية.            |
| ✓ تاريخ العلوم عند العرب.           | ✓ مصادر التراث في العلوم الإنسانية.              |
| ✓ أسس تحقيق المخطوطات.              | ✓ الفهرسة الوصفية والموضوعية.                    |
| ✓ رقمية المخطوطات.                  | ✓ مكملات تحقيق المخطوط (الفهارس والحواشي).       |
| ✓ الخطوط المشرقية والمغربية.        | ✓ الفهرسة الرقمية (٢) وقواعد البيانات.           |
| ✓ الزخرفة والتذهيب (مواد اختيارية). | ✓ علم المخطوط (الوعاء والصناعة) (مواد اختيارية). |
| ✓ فن الخط العربي. (مواد اختيارية).  | ✓ ترميم المخطوطات. (مواد اختيارية).              |
| ✓ التجليد (مواد اختيارية).          | ✓ علاج وصيانة المخطوطة (مواد اختيارية).          |

يعقب الفصل الدراسي الأول تدريب علمي يتدرب فيه الدارس لمدة ست عشرة ساعة معتمدة موزعة على أسابيع الفصل الدراسي في إحدى قاعات المخطوطات المتخصصة بالمكتبات الجامعية أو القومية لممارسة التحقيق الفعلي تحت إشراف متخصص. بينما يعقب الفصل الدراسي الثاني تدريب عملي آخر يطبق فيه الدارسون نظام الفصل الدراسي الأول.

وفي نهاية المطاف يأتي مشروع التخرج، يقوم فيه الدارس من خلال فترة التدريب العلمي باختيار موضوع مخطوط من عشر صفحات على الأقل، ويقوم بتحقيقها تحت إشراف متخصص يتم تحديده بالاتفاق مع المراكز المختصة بالكلية.

## ٢ - دبلوم تعليم اللغة العربية لغير الناطقين بها

في ضوء رسالة كلية دار العلوم والعمل على إعداد خريج متخصص في اللغة العربية وآدابها والعلوم الإسلامية، قادر على توظيف اللغة وتعليم متونها؛ قراءة وكتابة واستماعاً ومحادثة، ومؤهلاً للبحث الأكاديمي في مجالات التخصص، وبحث قضايا المجتمع ومعالجة مشكلاته اللغوية والأدبية والشرعية والفكرية والتاريخية.

في ضوء ذلك كله يأتي برنامج تعليم اللغة العربية لغير الناطقين بها وهو الجانب الأول المميز من بين جوانب علم اللغة التطبيقي، فالهدف الرئيس من أهداف تعلم اللغة الثانية هو التواصل مع أهلها، والإفادة من ثقافتهم وأفكارهم المختلفة، وإيجاد معبر للتواصل بين اللغة العربية واللغات الأخرى.

- شروط الالتحاق بالبرنامج: أن تكون لدى المتقدم للدراسة بالبرنامج رخصة إقامة سارية المفعول. أن تكون لدى المتقدم للدراسة موافقة على الدراسة أو العمل بجمهورية مصر العربية.
- مدة الدراسة: سنة دراسية تتكون من فصلين دراسيين أساسيين.
- لغة الدراسة: اللغة العربية.
- الدرجة العلمية التي يمنحها البرنامج: شهادة دبلوم في تعليم اللغة العربية لغير الناطقين بها.
- نماذج المقررات الدراسية:

### المقررات التربوية (الاختيارية) مدتها الزمنية ١٦ ساعة

- ✓ علم النفس التربوي.
- ✓ علم النفس اللغوي.
- ✓ نظريات التعلم.
- ✓ طرق تدريس اللغة العربية لغير الناطقين بها.
- ✓ مشكلات تعليم اللغة العربية لغير الناطقين بها.
- ✓ المناهج.
- ✓ الاختبارات والتقويم.
- ✓ الترجمة وتعليم اللغة الثانية.

### المقررات اللغوية (الإجبارية) مدتها الزمنية ٢٤ ساعة

- ✓ علم الأصوات النطقي.
- ✓ الصرف.
- ✓ النحو.
- ✓ البلاغة العربية.
- ✓ التذوق الأدبي.
- ✓ التقابل اللغوي وتحليل الأخطاء.
- ✓ تاريخ اللغة العربية ولهجاتها وثقافة الإسلامية.
- ✓ التربية العملية.

### ٣- برنامج تشريعات الزواج وإجراءاته

في ضوء رسالة كلية دار العلوم والعمل على إعداد خريج متخصص في اللغة العربية وآدابها والعلوم الإسلامية، قادر على توظيف اللغة وتعليم متونها؛ قراءة وكتابة واستماعاً ومحادثة، ومؤهل للبحث الأكاديمي في مجالات التخصص، وبحث قضايا المجتمع ومعالجة مشكلاته اللغوية والأدبية والشرعية والفكرية والتاريخية.

في ضوء ذلك كله يأتي هذا البرنامج (برنامج تشريعات الزواج وإجراءاته) لرفع كفاءة الدارس وتمكينه من فهم اختصاصات المأذون الشرعي، وعقود النكحة وإجراءاتها، ومعرفة أركان النكاح، وشروطه، وأنواع فرقه (الطلاق - الفسخ - الإيلاء - الخلع - تفريق الحكمين - فرقة العنين - اللعان - العتق تحت العبد - الغرور - العيوب - عدم الكفاءة - الفرقة بسبب الرضاع... إلخ)، وعدته.

- قواعد القبول: يقبل البرنامج الطلاب الحاصلين على مؤهل جامعي مصري أو عربي أو عالمي.
- مدة الدراسة: سنة دراسية تتكون من فصلين دراسيين أساسيين.
- لغة الدراسة: اللغة العربية.
- الدرجة العلمية التي يمنحها البرنامج: شهادة دبلوم في تشريعات الزواج وإجراءاته.
- نماذج المقررات الدراسية:

#### ● مقررات الفصل الدراسي الثاني:

- فقه الطلاق.
- البلاغة.
- فقه الميراث والوصية.
- فقه المقاصد الشرعية.
- تدريبات.

#### ● مقررات الفصل الدراسي الأول:

- فقه الزواج.
- تفسير وحديث.
- النحو.
- الأدب.
- تدريبات.



# كلية الدراسات الأفريقية العليا

<http://faps.cu.edu.eg>

نشأ المعهد عام ١٩٤٧ في عهد الملك فاروق الأول باسم معهد الدراسات السودانية، وكان يتبع كلية الآداب مباشرة بجامعة القاهرة، ولم يكن يضم سوى قسمي التاريخ والجغرافيا فقط. أصبح المعهد مُستقلاً عن كلية الآداب عام ١٩٥٠ وتابعاً للجامعة مباشرة تحت اسم معهد الدراسات الأفريقية. وبموجب القرار الجمهوري الصادر من الرئيس محمد أنور السادات عام ١٩٧٠ أصبح اسمه معهد البحوث والدراسات الأفريقية. وبهذا القرار أصبح يضم أربعة أقسام جديدة: قسم النظم السياسية والاقتصادية، وقسم الأنثروبولوجيا، وقسم اللغات الأفريقية، وقسم الموارد الطبيعية، وذلك بجانب قسمي الجغرافيا والتاريخ. وفي ديسمبر ٢٠١٨ صدر قرار من رئيس الوزراء بتحويل الفرع الخاص بجامعة القاهرة لكلية ليكون اسمها كلية الدراسات الأفريقية العليا؛ وبالتالي كان لا بد من تطوير اللانحة لتنماشى مع المسمى الجديد، وتتوافق مع أهداف جامعة القاهرة، وتتواءم مع نظام الجودة والاعتماد.



## رؤية الكلية:

أن تكون كلية الدراسات الأفريقية العليا من أفضل المؤسسات العلمية والبحثية في مجال الدراسات الأفريقية والمشهود لها بالتميز في تأصيل المعرفة وتكوينها وتطبيقها.

## رسالة الكلية:

تلتزم كلية الدراسات الأفريقية العليا بالتميز في تقديم الخدمات التعليمية والدراسات والاستشارات والتدريب لتخريج كوادر متخصصة في مجال الدراسات الأفريقية في ضوء معايير الجودة، تدعياً للتواصل بالقارة الأفريقية كونها العمق الاستراتيجي للدولة المصرية في ضوء مفهوم الأمن القومي الشامل، والعمل على نشر

الثقافة والمعرفة بالقارة الأفريقية وأهميتها بوصفها مؤسسة بحثية من أعرق المؤسسات بالقارة الأفريقية للوفاء باحتياجات المجتمع المحلي والإقليمي والدولي بوصفها بيت خبرة في الشؤون الأفريقية.

## أهداف الكلية:

- ١- تطوير القدرة المؤسسية للكلية.
- ٢- تطوير قطاع خدمة المجتمع وتنمية البيئة.
- ٣- تطوير قطاع التعليم والتعلم.
- ٤- تطوير منظومة البحث العلمي والدراسات العليا.
- ٥- حوكمة الإدارة والقيادة لرفع كفاءة الأداء المؤسسي.
- ٦- التطوير المستمر للعملية التعليمية وتدويل الكلية من خلال عقد البروتوكولات والاتفاقيات مع الجامعات الأفريقية والعالمية.
- ٧- بناء شخصية الطالب وتنمية الوعي القومي له تجاه القارة الأفريقية.
- ٨- للكلية مسئولية مجتمعية فاعلة من خلال توسيع دورها كمركز إشعاع ثقافي.

## برامج الدراسات العليا بالكلية

### أولاً: الدرجات العلمية الأكاديمية:

١. درجة الدبلوم التخصصي: في الدراسات الأفريقية ومدته عام واحد وهو المؤهل لدرجتي الماجستير والدكتوراه.
٢. درجة الماجستير: في الدراسات الأفريقية في أحد التخصصات بالأقسام العلمية بالكلية.
٣. درجة دكتوراه الفلسفة في الدراسات الأفريقية في أحد التخصصات بالأقسام العلمية بالكلية.

### ثانياً: الدرجات العلمية المهنية:

١. درجة الدبلوم المهني: في الدراسات الأفريقية ومدته عام واحد على فصلين دراسيين وهو دبلوم تطبيقي.
٢. درجة الماجستير المهني: في أحد التخصصات المهنية الموجودة باللائحة.
٣. درجة الدكتوراه المهني: في أحد التخصصات المهنية الموجودة باللائحة.

### أولاً: الدبلومات

م	١- (الدبلوم التخصصي الأكاديمي)
١	قسم الجغرافيا ونظم المعلومات الجغرافية
٢	قسم التاريخ
٣	قسم السياسة والاقتصاد (شعبة سياسة - شعبة اقتصاد)
٤	قسم الانثروبولوجيا
٥	قسم اللغات الأفريقية
٦	قسم الموارد الطبيعية
م	٢- (الدبلوم التخصصي المتميز)
١	دبلوم تطبيقات في نظم المعلومات الجغرافية (اكاديمي GIS) من قسم الجغرافيا
٢	دبلوم السكان والتنمية البشرية في إفريقيا بقسم الجغرافيا
٣	دبلوم التنمية المستدامة للموارد الاقتصادية في إفريقيا بقسم الجغرافيا
٤	البرنامج الأفروآسيوي بقسم الجغرافيا ونظم المعلومات الجغرافية
٥	برنامج الثقافة العربية والإسلامية باللغات الأفريقية بقسم اللغات الأفريقية
٦	البرنامج الأفروآسيوي بقسم اللغات الإفريقية
٧	برنامج الترجمة التخصصية بقسم اللغات الإفريقية

م	٣- (الدبلومات المهنية)
١	برنامج دبلوم دراسات حوض النيل من قسم الجغرافيا
٢	برنامج دبلوم نظم المعلومات الجغرافية
٣	برنامج دبلوم إدارة الأزمات والصراعات (تطبيقات أفريقية وعربية)
٤	برنامج دبلوم التنمية البشرية الإفريقية
٥	برنامج دبلوم مصر الإفريقية
٦	برنامج دبلوم الحضارات الإفريقية
٧	برنامج دبلوم إدارة التراث العالمي "شعبة التراث الطبيعي" من قسم الموارد الطبيعية
٨	برنامج دبلوم إدارة التراث العالمي "شعبة التراث الثقافي" من قسم الموارد الطبيعية
٩	برنامج دبلوم المعاملات المالية والتجارية الدولية المعاصرة

م	٣- ( الدبلومات المهنية )
١٠	برنامج دبلوم التنمية والتعاون الإقتصادي الدولي
١١	برنامج دبلوم اللغات الأفريقية وآدابها
١٢	برنامج دبلوم الإعلام الأفريقي
١٣	برنامج دبلوم حقوق الانسان والشعوب فى إفريقيا
١٤	برنامج دبلوم صون البيئة والموارد الطبيعية الأفريقية من قسم الموارد الطبيعية
١٥	برنامج دبلوم الحد من المخاطر الطبيعية فى إفريقيا من قسم الموارد الطبيعية
١٦	دبلوم برنامج التقييم البيئى فى إفريقيا من قسم الموارد الطبيعية

### ثانيا : الماجستير

م	تمنح الكلية درجة (الماجستير الأكاديمي)
١	قسم جغرافيا (جغرافيا طبيعية)
٢	قسم جغرافيا (جغرافيا بشرية)
٣	قسم التاريخ ( تاريخ قديم)
٤	قسم التاريخ ( تاريخ إسلامي)
٥	قسم التاريخ ( تاريخ حديث ومعاصر)
٦	قسم السياسة والإقتصاد (سياسة)
٧	قسم السياسة والإقتصاد (إقتصاد)
٨	قسم الأنثروبولوجيا (إنثروبولوجيا طبيعية)
٩	قسم الأنثروبولوجيا (أنثروبولوجيا اجتماعية)
١٠	قسم الأنثروبولوجيا (أنثروبولوجيا ثقافية)
١١	قسم اللغات (دراسات لغوية)
١٢	قسم اللغات (الدراسات الادبية )
١٣	قسم قسم الموارد الطبيعية (الموارد النباتية)
١٤	قسم الموارد الطبيعية (الموارد الجوية)
١٥	قسم الموارد الطبيعية (الموارد الحيوانية)
١٦	قسم الموارد الطبيعية (الموارد الأرضية)
١٧	قسم الموارد الطبيعية (الموارد المائية)
١٨	قسم التشريعات القانونية الأفريقية
١٩	قسم الإعلام الأفريقي والعلوم الإدارية فى أفريقيا

### ثالثا : الدكتوراه

م	تمنح الكلية درجة (الدكتوراه)
١	قسم جغرافيا ونظم المعلومات الجغرافية: (جغرافيا طبيعية) - (جغرافيا بشرية)
٢	قسم التاريخ: ( تاريخ قديم) - ( تاريخ إسلامي) - ( تاريخ حديث ومعاصر)
٣	قسم السياسة والإقتصاد (شعبة سياسة ) - (شعبة اقتصاد )
٤	قسم الإثنوبولوجيا: (إنثروبولوجيا طبيعية) - (إنثروبولوجيا اجتماعية) - (إنثروبولوجيا ثقافية)
٥	قسم اللغات الأفريقية: (شعبة الدراسات اللغوية) - (شعبة الدراسات الأدبية )
٦	قسم الموارد الطبيعية: (الموارد النباتية) - (الموارد الجوية) - (الموارد الحيوانية) - (الموارد الأرضية) - (الموارد المائية)

م	(برامج دكتوراه اكااديمية متميزة)
١	تطبيقات في نظم المعلومات الجغرافية (اكاديمى GIS) من قسم جغرافيا ونظم المعلومات الجغرافية
٢	السكان والتنمية البشرية في إفريقيا بقسم الجغرافيا
٣	برنامج التنمية المستدامة للموارد الاقتصادية في إفريقيا بقسم الجغرافيا ونظم المعلومات الجغرافية
٤	التنمية المستدامة للموارد الاقتصادية في إفريقيا بقسم الجغرافيا
٥	برنامج الثقافة العربية والاسلامية باللغات الافريقية بقسم اللغات الافريقية
٦	البرنامج الأفروآسيوي بقسم اللغات الإفريقية

### شروط التقييد لدرجة الدبلوم التخصصي:

أن يكون حاصلًا على درجة الليسانس أو البكالوريوس من إحدى جامعات جمهورية مصر العربية أو على درجة معادلة لها من من قبل المجلس الأعلى للجامعات، ومدة الدراسة للحصول على الدبلوم التخصصي عام جامعي واحد (وهو المؤهل للالتحاق بمرحلة الماجستير).

### شروط التقييد لدرجة الماجستير:

أن يكون حاصلًا على درجة الدبلوم التخصصي بتقدير عام جيد علي الأقل من نفس القسم المراد الالتحاق به لدرجة الماجستير.

### شروط التقييد لدرجة الدكتوراه:

أن يكون حاصلًا على درجة الماجستير في احد التخصصات الواردة بأقسام الكلية بتقدير (جيد) على الأقل أو من إحدى الجامعات المصرية أو مايعادلها بالنسبة للمتقدمين من الخارج يشترط أن يكون حاصلًا على درجة الماجستير بتقدير جيد على الأقل أو ما يعادله على أن يجتاز الطالب بنجاح المقررات التكميلية في الدراسات الأفريقية التي يحددها مجلس الكلية بناء على اقتراح مجلس القسم المختص.



## كلية التربية للطفولة المبكرة

<http://kind.cu.edu.eg>

أنشئت كلية التربية للطفولة المبكرة جامعة القاهرة؛ كلية "رياض أطفال سابقًا" عام ١٩٨٨، وتضم الكلية ثلاثة أقسام هي: " قسم العلوم التربوية، والعلوم النفسية، والعلوم الأساسية".



### رؤية الكلية:

كلية التربية للطفولة المبكرة جامعة القاهرة لها مكانة رائدة ومتميزة في مجال إعداد معلمي الطفولة المبكرة ولدينا القدرة على التعامل بشكل تنافسي مع المؤسسات الإقليمية والعالمية.

### رسالة الكلية:

تلتزم كلية التربية للطفولة المبكرة جامعة القاهرة بالعمل على إعداد طلابها للتميز أكاديميًا ومهنيًا وثقافيًا وتكنولوجيًا من خلال التطوير المستمر للبرامج الأكاديمية في ضوء المعايير القومية للاعتماد ومتطلبات العصر وإجراء البحوث العلمية للارتقاء بمجال الطفولة المبكرة وتقديم كافة الخدمات والاستشارات التربوية والنفسية لخدمة المجتمع والمنافسة محليًا وإقليميًا.

### أهداف الكلية :

- تزويد المتعلمين بالكفاءات والمهارات التربوية والمعرفية للعمل والتعامل مع الأطفال في سياقات صعبة.
- تعزيز قيم المتعلمين للعمل التعاوني مع الشرائح المستهدفة من الخدمات (أولياء الأمور، الأطفال، المجتمع المحلي) لتصميم التدريس الشامل في مرحلة الطفولة المبكرة.
- العمل على ربط برامج الدراسات العليا بخطط التنمية الشاملة والمستدامة.
- إكساب طلبة الدراسات العليا مهارات كتابة الرسائل الجامعية وإعدادها باتباع مناهج البحث العلمي الرصينة.
- تخريج كوادر بشرية ذات مهارات قيادية وبحثية مواكبة للتطورات العالمية والتقنية الحديثة.



## البرامج الدبلومات المهنية والأكاديمية وبرامج الدراسات العليا (الماجستير والدكتوراه) بكلية التربية للطفولة المبكرة جامعة القاهرة

برامج الدراسات العليا (المسار الأكاديمي)، (المسار المهني " برامج مميزة بمصروفات") تسمح للطلاب المصريين والمقيمين بالخارج والأجانب من الالتحاق بهذه البرامج وفقاً للائحة الداخلية سواء بالحضور المنتظم أو عن طريق التعلم عن بعد.

### أولاً: المسار الأكاديمي:

#### البرنامج الأول: الدبلوم العامة في التربية للطفولة المبكرة

يشترط لقياد الطالب بالدبلوم العامة في التربية للطفولة المبكرة أن يكون حاصلاً على درجة البكالوريوس أو الليسانس في التربية (كليات التربية "ماعدا شعب الطفولة"- التربية الفنية - التربية الموسيقية - التربية الرياضية - (التربية النوعية "ماعدا شعب الطفولة"، التربية الخاصة) بتقدير جيد أو بتقدير (C-) على الأقل.

العبء الدراسي (٣٦) ساعة معتمدة خلال عام دراسي يتكون من فصلين. يتمكن الطالب من التسجيل في عدد من المقررات بحد أقصى ١٨ ساعة معتمدة، و بحد أدنى ١٤ ساعة معتمدة في الفصل الدراسي الواحد.

#### البرنامج الثاني: الدبلوم الخاص في التربية للطفولة المبكرة

يشترط لقياد الطالب في الدبلوم الخاص في التربية للطفولة المبكرة، الحصول على درجة البكالوريوس في التربية للطفولة المبكرة أو الدبلوم العامة في التربية للطفولة المبكرة (الطفل العادي - التربية الخاصة) بتقدير عام جيد أو تقدير (C-) على الأقل بنظام الساعات المعتمدة من إحدى كليات التربية للطفولة المبكرة أو أقسام أو شعب رياض الأطفال بكليات التربية أو التربية النوعية.

العبء الدراسي للدبلوم الخاص (٧٢) ساعة معتمدة موزعة على مستويين على النحو الآتي :

المستوى الأول: الدراسة به عامة ويتضمن (٣٦) ساعة معتمدة موزعة على فصلين دراسيين بواقع (١٨) ساعة معتمدة في كل فصل دراسي.

المستوى الثاني: يتضمن (٣٦) ساعة معتمدة موزعة على فصلين دراسيين بواقع (١٢) ساعة معتمدة إجبارية، و(٦) ساعات معتمدة اختيارية في كل فصل دراسي، يتخصص الطالب في أحد التخصصات التالية:

- مناهج وطرق تعليم الطفل.
- تكنولوجيا تعليم الطفل.
- أصول تربية الطفل.
- علم نفس الطفل.
- الصحة النفسية والإرشاد النفسى للطفل.
- القياس والتقويم النفسى للطفل.
- إعلام وثقافة الطفل.
- الفنون الأدائية للأطفال.
- الفنون الأدبية للطفل.
- اضطراب التعلم المحدد للطفل.
- الإعاقة العقلية للطفل.
- اضطراب طيف التوحد للطفل.
- الإعاقة البصرية للطفل.
- الإعاقة السمعية للطفل.
- الموهبة والابتكار للطفل.
- اضطرابات اللغة لدى الطفل.

## البرنامج الثالث: درجة الماجستير في التربية للطفولة المبكرة

يقيد الطالب بمرحلة الماجستير وفقاً للتخصص الذي درسه الطالب في الدبلوم الخاص، والعبء الدراسي لمرحلة الماجستير (٣٢) ساعة معتمدة موزعة إلى (١٢) ساعة معتمدة لدراسة (٦) مقررات كمتطلب للماجستير، و(20) ساعة بحثية معتمدة موزعة على فصلين دراسيين بواقع (١٠) ساعات بحثية لكل فصل دراسي لاعداد الرسالة

## البرنامج الرابع: درجة دكتوراه الفلسفة في التربية للطفولة المبكرة

يقيد الطالب بمرحلة الدكتوراه وفقاً للتخصص الذي درسه الطالب في مرحلة الماجستير بتقدير جيد أو ما يعادلها بنظام الساعات المعتمدة، والعبء الدراسي لمرحلة الدكتوراه (٥٢) ساعة معتمدة موزعة إلى (١٢) ساعة معتمدة لدراسة (٦) مقررات كمتطلب للدكتوراه، و(٤٠) ساعة بحثية معتمدة موزعة على أربعة فصول بواقع (١٠) ساعات بحثية لكل فصل دراسي لاعداد الرسالة وذلك خلال أربعة فصول دراسية.

## ثانياً: المسار المهني "بمصروفات":

### أولاً : الدبلومات المهنية :

#### البرنامج الأول : الدبلوم المهني في التربية للطفولة المبكرة

يشترط في الطالب لنيل الدبلوم المهني في التربية للطفولة المبكرة أن يكون حاصلاً على درجة البكالوريوس أو الليسانس في التربية من إحدى الجامعات المصرية أو ما يعادلها، وأن يتابع الدراسة النظرية والتطبيقية لمدة سنة.

العبء الدراسي للدبلوم المهني ( ٣٦ ) ساعة معتمدة للفصلين بواقع ١٨ ساعة معتمدة في الفصل الدراسي الواحد بحيث يتضمن ( ١٢ ) ساعة إجبارية، و( ٦ ) ساعات اختيارية للتخصص (الطفل العادي).

#### البرنامج الثاني : الدبلوم المهني في التربية الخاصة

يشترط في الطالب لنيل الدبلوم المهني في التربية للطفولة المبكرة أن يكون حاصلاً على درجة البكالوريوس أو الليسانس في التربية من إحدى الجامعات المصرية أو ما يعادلها، وأن يتابع الدراسة النظرية والتطبيقية لمدة سنة.

العبء الدراسي للدبلوم المهني (٣٦) ساعة معتمدة للفصلين بواقع (١٨) ساعة معتمدة في الفصل الدراسي الواحد بحيث يتضمن (١٢) ساعة إجبارية، و(٦) ساعات اختيارية للتخصص (التربية الخاصة).

#### البرنامج الثالث: الدبلوم المهني ( إعداد موجه منتسوري في التربية للطفولة المبكرة

يشترط لقياد الطالب للحصول على الدبلوم المهني (إعداد موجه منتسوري في التربية للطفولة المبكرة) أن يكون حاصلاً على درجة البكالوريوس أو الليسانس في التربية من أي تخصص علمي من إحدى الجامعات المصرية أو المعاهد العليا المعادلة لها من المجلس الأعلى للجامعات بتقدير جيد أو بتقدير (C-) على الأقل، العبء الدراسي (٣٦) ساعة معتمدة خلال عام دراسي يتكون من فصلين.

#### البرنامج الرابع: الدبلوم المهني ( إعداد موجه منتسوري في التربية الخاصة)

يشترط لقياد الطالب للحصول على الدبلوم المهني (إعداد موجه منتسوري في التربية الخاصة) أن يكون حاصلاً على درجة البكالوريوس أو الليسانس في التربية من أي تخصص علمي من إحدى الجامعات المصرية أو المعاهد العليا المعادلة لها من المجلس الأعلى للجامعات بتقدير جيد أو بتقدير (C-) على الأقل، العبء الدراسي (٣٦) ساعة معتمدة خلال عام دراسي يتكون من فصلين.

## البرنامج الخامس: برنامج الدبلوم المهني في التربية الطفولة المبكرة (إعداد أخصائي اضطرابات اللغة والكلام)

يشترط لقيد الطالب للحصول على الدبلوم المهني (إعداد أخصائي اضطرابات اللغة والكلام في التربية للطفولة المبكرة) أن يكون حاصلاً على درجة البكالوريوس أو الليسانس في التربية من أي تخصص علمي من إحدى الجامعات المصرية أو المعاهد العليا المعادلة لها من المجلس الأعلى للجامعات بتقدير جيد أو بتقدير (C-) على الأقل، العبء الدراسي (٣٦) ساعة معتمدة خلال عام دراسي يتكون من فصلين.

## البرنامج السادس: برنامج الدبلوم المهني في التربية للطفولة المبكرة لإعداد أخصائي (تطبيقات الذكاء الاصطناعي)

يشترط لقيد الطالب للحصول على الدبلوم المهني (إعداد إحصائي تطبيقات الذكاء الاصطناعي في التربية للطفولة المبكرة) أن يكون حاصلاً على درجة البكالوريوس أو الليسانس في التربية من أي تخصص علمي من إحدى الجامعات المصرية أو المعاهد العليا المعادلة لها من المجلس الأعلى للجامعات بتقدير جيد أو بتقدير (C-) على الأقل، العبء الدراسي (٣٦) ساعة معتمدة خلال عام دراسي يتكون من فصلين.

## ثانياً: الماجستير المهني في التربية للطفولة المبكرة:

يشترط في الطالب لنيل درجة الماجستير المهني في التربية للطفولة المبكرة أن يكون حاصلاً على الدبلوم المهني في التربية للطفولة المبكرة (الطفل العادي - التربية الخاصة) من إحدى الجامعات المصرية أو ما يعادلها، وأن يتابع الدراسة النظرية والتطبيقية لمدة سنة.

العبء الدراسي لمرحلة الماجستير المهني (٣٨) ساعة معتمدة في الفصلين تتضمن:

( أ ) (١٢) ساعة إجبارية (نظري + تطبيقي) في كل فصل دراسي.

( ب ) (٦) ساعات اختيارية (نظري + تطبيقي) في كل فصل دراسي.

( ج ) إعداد مشروع بحث (٢ ساعة) في أحد المجالات التطبيقية تتبع أي قسم من الأقسام الثلاثة ويقوم الطالب بمناقشته في نهاية الفصل الثاني.

## ثالثاً: الدكتوراه المهنية في التربية للطفولة المبكرة:

يشترط في الطالب لنيل درجة الدكتوراه المهنية في التربية للطفولة المبكرة أن يكون حاصلاً على درجة الماجستير المهني في التربية للطفولة المبكرة (الطفل العادي - التربية الخاصة) من إحدى الجامعات المصرية أو ما يعادلها، وأن يتابع الدراسة النظرية والتطبيقية لمدة سنتين.

العبء الدراسي لمرحلة الدكتوراه المهنية ٧٦ ساعة معتمدة موزعة على مستويين (٤ فصول). تتضمن:

( أ ) (١٢) ساعة إجبارية (نظري + تطبيقي) في كل فصل دراسي.

( ب ) (٦) ساعات اختيارية (نظري + تطبيقي) في كل فصل دراسي.

( ج ) إعداد مشروع بحث (٤ ساعة) في أحد المجالات التطبيقية تتبع أي قسم من الأقسام الثلاثة ويقوم الطالب بمناقشته في نهاية الفصل الرابع.



# كلية التربية النوعية

<https://fose.cu.edu.eg>

أنشئت كلية التربية النوعية عام ١٩٨٨، لتقدم للمجتمع المعلم المبدع والمتميز في مجالات تدريس التربية الموسيقية والفنية والإعلام التربوي، وليصبح عضواً عاملاً في المجتمع يقوم بنشر الوعي الفني والإعلامي بقدرة وإبتكار.



## رؤية الكلية:

أن تكون كلية التربية النوعية جامعة القاهرة مؤسسة تعليمية متميزة في مجالات التعليم النوعي بما يواكب العصر في انطلاقاته الحضارية والعلمية التنافسية، ليتبوأ خريجوها مكانة لانفة علما وإبداعا على المستوى المحلي والاقليمي والدولي.

## رسالة الكلية:

الإعداد الإبداعي لمعلم نوعي في مجالات التربية النوعية (التربية الموسيقية - التربية الفنية - الإعلام التربوي) لمرحلة التعليم قبل الجامعي، وممارس ملتزم بأخلاقيات وآداب المهنة والتنمية المستدامة، وباحث قادر على إجراء الأبحاث العلمية، وتطبيق التقنيات الحديثة في ضوء معايير جودة التعليم الجامعي والبحث العلمي، ولديه القدرة على المنافسة في سوق العمل محليا وإقليمياً، بما يسهم في خدمة المجتمع وتطوير.

## أهداف الكلية:

- إعداد وتحديث البرامج والخطط الدراسية بما يتوافق مع رؤية ورسالة الكلية وجامعة القاهرة في ضوء معايير أكاديمية متميزة.
- إعداد خريج ذي مهارات متميزة في ممارسة تخصصه في (التربية الموسيقية - التربية الفنية - الإعلام التربوي) قادر علي التعامل مع مستحدثات البحث العلمي، وإجراء البحوث العلمية في المجالات والتخصصات المتنوعة بالكلية، وملاحقة التطور المستمر في مجالات التخصص للنهوض بالمجتمع.
- تأسيس نظام إدارة الجودة ومتابعته لتحقيق أعلى معدلات الأداء بالكلية في ثلاثة محاور هي العملية التعليمية - البحث العلمي - خدمة المجتمع، وصولاً إلى الاعتماد الأكاديمي.
- كسب ثقة المجتمع المحلي والإقليمي في مخرجات العملية التعليمية والبحثية بالكلية من خلال التواصل الدائم مع مؤسسات المجتمع المدني المعنية بتخصصات الكلية.
- تنمية القدرة التنافسية لأعضاء هيئة التدريس بالكلية وفقاً للتخصص للمساهمة، في دعم العملية التعليمية المجتمعية.

## برامج الدراسات العليا بالكلية

<p><b>ثانياً: درجة الماجستير</b></p> <p>الماجستير في التربية النوعية  أصول التربية الفنية - أصول التربية الموسيقية - أصول التربية للإعلام التربوي.  علم نفس التربية الفنية - علم نفس التربية الموسيقية - علم نفس للإعلام التربوي.  مناهج و طرق تدريس التربية الفنية - مناهج و طرق تدريس التربية الموسيقية - مناهج و طرق تدريس التربية الإعلامية.  تكنولوجيا التعليم في ( التربية الفنية - تكنولوجيا التعليم في التربية الموسيقية - تكنولوجيا التعليم للإعلام التربوي).</p>	<p><b>أولاً: الدبلومة الخاصة</b></p> <p>الدبلومة الخاصة في التربية النوعية  أصول التربية الفنية - أصول التربية الموسيقية - أصول التربية للإعلام التربوي.  علم نفس التربية الفنية - علم نفس التربية الموسيقية - علم نفس للإعلام التربوي.  مناهج و طرق تدريس التربية الفنية مناهج و طرق تدريس التربية الموسيقية - مناهج و طرق تدريس التربية الإعلامية.  تكنولوجيا التعليم في ( التربية الفنية -تكنولوجيا التعليم في التربية الموسيقية - تكنولوجيا التعليم للإعلام التربوي ).</p>
<p><b>ثالثاً: درجة الدكتوراه</b></p>	
<p>الدكتوراه في التربية النوعية.  أصول التربية الفنية - أصول التربية الموسيقية - أصول التربية للإعلام التربوي.  علم نفس التربية الفنية - علم نفس التربية الموسيقية - علم نفس للإعلام التربوي.  مناهج و طرق تدريس التربية الفنية - مناهج و طرق تدريس التربية الموسيقية - مناهج و طرق تدريس التربية الإعلامية.  تكنولوجيا التعليم في ( التربية الفنية - تكنولوجيا التعليم في التربية الموسيقية - تكنولوجيا التعليم للإعلام التربوي)</p>	

### شروط الدبلوم:

يشترط لقياد الدارس بالدبلوم الخاصة في التربية النوعية ما يلي: -  
الحصول على درجة البكالوريوس في التربية النوعية بتخصصاتها المختلفة أو في أحد التخصصات المناظرة بالجامعات الأخرى المعترف بها بتقدير عام جيد على الأقل.  
مدة الدراسة: مدة الدراسة لنيل الدبلوم الخاصة في التربية النوعية بمختلف التخصصات فيها عاميين جامعيين متتاليين يمنح الطالب بعدهما الدبلوم.

### شروط الماجستير:

يشترط لقياد الدارس بدرجة الماجستير في التربية النوعية ما يلي: -  
الحصول على الدبلوم الخاصة في التربية النوعية بتقدير عام لا يقل عن جيد في أحد تخصصاتها أو على دبلوم الدراسات العليا من إحدى الكليات المناظرة بالجامعات الأخرى المعترف بها بتقدير عام لا يقل عن جيد".

### شروط دكتوراه الفلسفة:

يشترط لقياد الدارس لدرجة دكتوراه الفلسفة في التربية النوعية ما يلي:

1. الحصول على درجة الماجستير في التربية النوعية من إحدى كليات التربية النوعية بالجامعات المصرية أو على درجة علمية معادلة للماجستير من معهد علمي آخر معترف به من الجامعة بتقدير عام جيد على الأقل.
2. أن يجتاز الدارس بنجاح مقررات السنة التمهيدية للدكتوراه.
3. أن يجتاز الامتحان الشامل الذي يحدده مجلس القسم المختص ويعتمده مجلس الكلية في مدة لا تزيد عن سنة من تاريخ اجتياز مقررات السنة الدراسية التمهيدية.
4. لا يسمح للدارس بالتسجيل إذا مضى على نجاحه في السنة التمهيدية للدكتوراه أكثر من عامين.
5. أن يجتاز الدارس بنجاح اختباراً في اللغة الأجنبية، أو في إحدى اللغات الأجنبية الأخرى بالمستوى الذي يقرره مجلس جامعة القاهرة، وذلك كشرط للتسجيل.

مدة القيد: يلغى قيد الطالب لدرجة الدكتوراه إذا انقضت خمس سنوات على تسجيله للدرجة إلا إذا رأى مجلس الكلية الإبقاء على التسجيل لمدة أخرى يحددها بناء على تقرير الأستاذ المشرف.

### **مدة الدراسة :**

مدة الدراسة للسنة التمهيدية لدرجة الدكتوراه عامًا جامعيًا واحدًا.  
تكون مناقشة الرسالة بعد مرور عامين على الأقل من تاريخ اعتماد مجلس الكلية تسجيل موضوع الرسالة.

### **شروط القيد :**

مع مراعاة الشروط العامة للقبول بالدراسات العليا بالكلية وهي على مستوى قسم العلوم التربوية والنفسية أن يجتاز الدراس الاختبار الشخصي الذي يجريه القسم للمتقدمين.



# كلية الآثار

<http://farch.cu.edu.eg>

كانت الدراسات الأثرية في بادئ الأمر تابعة لمدرسة المعلمين العليا. ثم أصبحت النواة الأولى لكلية الآداب بالجامعة المصرية التي أنشأتها الحكومة في أكتوبر عام ١٩٢٥م وهكذا أصبح قسم الآثار بكلية الآداب دعامة من الدعائم الأولى للجامعة منذ إنشائها. وظل قسم الآثار تابعاً لكلية الآداب من عام ١٩٢٥م حتى ١٩٧٠م.

وقد أنشئت كلية الآثار الحالية بقرار من مجلس الجامعة للدراسات العليا وبالقرار الجمهوري رقم ١٨٠٣ لسنة ١٩٧٠م، وذلك استجابة للرجبة التي تقدمت بها هيئة الآثار بأنها في حاجة ماسة إلى جميع التخصصات الجامعية بعد الحصول على قدر كافٍ من الدراسات الأثرية.

ومن ثم وافق مجلس الجامعة على إنشاء كلية قائمة بذاتها للدراسات الأثرية تضم طلاباً من الحاصلين على الثانوية العامة، أو ما يعادلها من الشهادات الأجنبية، ومدة الدراسة بها أربع سنوات، يحصل بعدها الطالب على درجة الليسانس في الآثار. كما أنها تقبل طلاباً من خريجي الكليات الجامعية الأخرى للدراسة فيها لمدة سنتين للحصول بعدها على دبلوم الدراسات العليا الذي يؤهلهم للتخصير لدرجتي الماجستير والدكتوراه في الآثار.

## رؤية الكلية:

أن تكون كلية الآثار ببرامجها المختلفة من بين أفضل كليات الآثار لجامعات الجيل الثالث العالمية والمشهود لها بالتميز في البحث العلمي، وتأصيل المعرفة وتكوينها ونشرها وتطبيقها لتثري حياة الأفراد والمجتمع والمؤسسات والبيئة المحيطة.

## رسالة الكلية:

تلتزم كلية الآثار جامعة القاهرة بالتميز في تقديم خدمات تعليمية وبحثية ومجتمعية واستشارية وتدريبية، وإعداد خريجين مهنيين وباحثين متخصصين مواكبين للتطورات العلمية والتقنية التي تفي بمتطلبات سوق العمل في مجالات دراسة الآثار وترميمها وصيانتها وكافة مجالات العمل الميداني الأثري، باعتبار التراث مقومًا إستراتيجيًا هامًا لتعزيز روح الانتماء والمواطنة وصون الهوية الوطنية لتحقيق التنمية المستدامة في كافة المجالات في ضوء مفهوم الأمن القومي الشامل، وطبقًا لمعايير الجودة، والتقدم العلمي العالمي.

## أهداف الكلية:

١. إمداد الطالب بالمعارف المتخصصة وإكسابه المهارات اللازمة للممارسة في خدمة المجتمع والبيئة المحيطة به .
٢. تنمية قدرات الطالب للتعامل مع الثقافات المختلفة والأنماط السلوكية المتنوعة.
٣. تنمية قدرات الطالب للتفاعل مع المستجدات والمتغيرات العالمية ذات الصلة بالمجال السياحي والأثري.



**أولاً : الدبلوم**

م	الدبلوم العام
١	دبلوم الآثار المصرية
٢	دبلوم الآثار الإسلامية
٣	دبلوم ترميم الآثار
٤	دبلوم الآثار اليونانية الرومانية
م	الدبلوم المتخصص
١	دبلوم آثار الشرق الأدنى القديم
٢	دبلوم آثار ما قبل التاريخ
٣	دبلوم تاريخ الفن
٤	دبلوم آثار المشرق الإسلامي
٥	دبلوم آثار شبه الجزيرة العربية والخليج العربية
٦	دبلوم آثار دول حوض البحر المتوسط
٧	دبلوم آثار المغرب والأندلس الإسلامي
٨	دبلوم ترميم الآثار العضوية
٩	دبلوم ترميم الآثار غير العضوية
١٠	دبلوم الترميم المعماري والحفاظ على المباني والمواقع الأثرية
م	الدبلوم المهني
١	دبلوم المتاحف
٢	دبلوم الخطوط المصرية القديمة والقبطية
٣	دبلوم الحفائر
٤	دبلوم إدارة المواقع الأثرية
٥	دبلوم Lecture Course on Egypt Through Ages

**ثانياً : درجة الماجستير**

م	الماجستير
١	ماجستير في الآثار المصرية
٢	ماجستير الآثار الإسلامية
٣	ماجستير ترميم الآثار
٤	ماجستير الآثار اليونانية الرومانية
٥	ماجستير آثار ما قبل التاريخ
٦	ماجستير في آثار الشرق الأدنى القديم
٧	ماجستير تاريخ الفن
٨	ماجستير آثار المشرق الإسلامي
٩	ماجستير آثار المغرب والأندلس الإسلامي
١٠	ماجستير آثار دول حوض البحر المتوسط
١١	ماجستير آثار شبه الجزيرة العربية والخليج العربية
١٢	ماجستير ترميم الآثار العضوية
١٣	ماجستير ترميم الآثار غير العضوية
١٤	ماجستير الترميم المعماري والحفاظ على المباني والمواقع الأثرية



## ثالثاً : درجة الدكتوراه

م	الدكتوراه
١	في الآثار المصرية
٢	الآثار الإسلامية
٣	ترميم الآثار
٥	الآثار اليونانية الرومانية
٦	آثار ما قبل التاريخ
٧	في آثار الشرق الأدنى القديم
٨	تاريخ الفن
٩	آثار المشرق الإسلامي
١٠	آثار المغرب والأندلس الإسلامي
١١	آثار دول حوض البحر المتوسط
١٢	آثار شبه الجزيرة العربية والخليج العربية
١٣	ترميم الآثار العضوية
١٤	ترميم الآثار غير العضوية
١٥	الترميم المعماري والحفاظ على المباني والمواقع الأثرية

## رابعاً : درجة دكتوراه في تاريخ الفن

م	دكتوراه في تاريخ الفن
١	درجة الدكتوراه في تاريخ الفن في قسم الآثار المصرية
٢	درجة الدكتوراه في تاريخ الفن في قسم الآثار اليونانية والرومانية
٣	درجة الدكتوراه في تاريخ الفن في قسم الآثار الإسلامية

### شروط القيد بالدبلوم :

- أن يكون حاصلاً على درجة الليسانس في الآثار أو الدبلوم العام في الآثار من إحدى الجامعات أو على درجة معادلة من جامعة محلية أو إقليمية من داخل ج.م.ع أو خارجها.
- كما يمكن قبول الطلاب الحاصلين على تخصصات متعلقة بالفنون لاستكمال دراستهم بدبلوم تاريخ الفن بالكلية أو أقسام العمارة لاستكمال الدراسات المتخصصة بدبلوم ترميم وصيانة المباني الأثرية على أن يكون تقدير القبول بتلك الدبلومات جيد على الأقل.
- تعتبر كل الدبلومات المتخصصة معادلة للدراسة التمهيدية للماجستير شرط الحصول على تقدير جيد على الأقل.

### شروط القيد بالماجستير:

- أن يكون حاصلاً على درجة البكالوريوس، أو الدبلوم العام، أو المتخصص، أو على درجة معادلة من جامعة، أو معهد معترف، به ولا يقل معدله التراكمي عن جيد.

### شروط القيد بالدكتوراه :

- أن يكون الطالب حاصلاً على درجة الماجستير في الآثار أو الترميم بتقدير جيد على الأقل، أو ما يعادله بالمعدل التراكمي، أو على درجة معادلة لها من معهد علمي آخر معترف به و معادل من قبل المجلس الأعلى للجامعات.
- أن يقدم تزكية علمية من المشرفين عليه في الماجستير إذا حصل عليه من خارج الكلية.

- يكلف الطالب المتقدم من خارج الكلية بدراسة مقررات تكميلية لاستكمال تأهله للقبول.
- أن يجتاز الطالب امتحاناً في اللغة العربية.
- أن يجتاز الطالب امتحاناً في اللغة الإنجليزية طبقاً لمتطلبات الجامعة بمعدل لا يقل عن ٥٠٠ درجة.

### **شروط القيد بالدرجة في تاريخ الفن:**

أن يكون الطالب حاصلًا على درجة من نفس القسم العلمي بالكلية، وطبقاً للتخصص الدقيق أو ما يعادلها طبقاً للمجلس الأعلى للجامعات.

# كليات قطاع العلوم الطبية

كلية  
الصيدلة

المعهد القومي  
للأورام

كلية العلاج  
الطبيعي

كلية  
التمريض

كلية الطب  
البشري

كلية  
طب الأسنان



# كلية الطب البشرى

<https://medicine.cu.edu.eg>

يُعد قصر العيني من أقدم كليات الطب في مصر حيث تم إنشاؤه في عام ١٨٢٧ وهو يعتبر مستشفى لإحالة ملايين المرضى الذين يتدفقون سنويًا من جميع أنحاء الجمهورية لتلقي العلاج في قصر العيني حيث يتم حاليًا علاج ما يصل إلى مليوني مريض سنويًا، وتوظف حوالي ٤٦٣٨ طبيب.

وبكونها في الأساس مستشفى جامعيًا، تم تطوير قصر العيني ليكون مركزًا للتعليم وتدريب الأطباء، فضلًا عن اكتساب سمعة قوية في البحوث العلمية المتقدمة. وفي عام ٢٠٢٤ قام بتدريب ١٣,٨٥٤ طالب جامعي مصري، و٨,٤٥٣ طالب دراسات عليا.



## رؤية الكلية :

تسعى كلية طب قصر العيني أن تكون منارة العلم والشفاء في مصر والشرق الأوسط معترف بها وبكفاءة خريجها على الساحة الدولية ووفقًا لرسالتها تقوم الكلية بتخريج أفضل مستوى من الأطباء القادرين على العمل في مختلف نظم الرعاية الصحية المتمرسين على مهارات الخدمة الطبية الحديثة والملتزمين بأخلاقيات وآداب المهنة والتنمية المهنية المستدامة.

## رسالة الكلية :

إعداد دارس متميز قادر على تطبيق المعايير المحلية والعالمية في البحث العلمي الموجه لاحتياجات المجتمع المصري مع الاستخدام الأمثل للموارد، وعلى تقديم الرعاية الصحية للمرضى، مستخدمًا الطب المبني على الدليل بكفاءة، ومتبعًا لأخلاقيات المهنة، ومستعدًا للتنمية المهنية المستمرة.

## الأهداف الإستراتيجية للكلية :

تحسين الوضع التنافسي للكلية في ضوء معايير الجودة الدولية.

١. تحسين الوضع التنافسي للكلية في ضوء معايير الجودة الدولية.
٢. تميز الأداء المؤسسي وتنمية الموارد الذاتية للكلية مع مواكبة التطور التكنولوجي.
٣. تطوير الكفاءة العلمية والتعليمية وبناء الشخصية المتميزة لطلبة الكلية.
٤. تميز مهارات الموارد البشرية وقدراتهم.
٥. منظومة متطورة للبحث العلمي والابتكار وريادة الأعمال.
٦. استخدام تكنولوجيا الذكاء الاصطناعي.

٧. تطوير المستشفيات للخدمات التعليمية والتدريبية.

٨. دور متميز للكلية في تحقيق المسؤولية الاجتماعية.

٩. المحافظة على صحة وسلامة بيئة العمل.

١٠. الحد من تأثير الكوارث والأوبئة.

١١. تدويل الكلية.

### أولاً: الدبلومات المهنية

شروط ومتطلبات الالتحاق بالدبلومات المهنية طبقاً للائحة الدبلومات المعتمدة في ٢٤/٥/٢٠٢٣ - كلية الطب البشري

اسم الدبلومة	عدد النقاط	القسم المختص	الشروط اللازمة للتسجيل	التخصصات المطلوبة	الفصول الدراسية
الأطفال حديثي الولادة Neonatology	٥٠	طب الأطفال	دبلوم - ماجستير - دكتوراه-زمالة - بورد	طب الأطفال	٢ فصل نظامي + فصل صيفي
رعاية الحالات الحرجة والطوارئ للأطفال Paediatric Critical Care and Emergency	٤٠	طب الأطفال	دبلوم - ماجستير - دكتوراه-زمالة - بورد	طب الأطفال	٢ فصل نظامي
استخدامات الليزر في علاج وتجميل الجلد Laser Applications in Dermatology	٣٢	الأمراض الجلدية	دبلوم - ماجستير - دكتوراه-زمالة - بورد	الأمراض الجلدية	٢ فصل نظامي
المهارات التشخيصية في باثولوجيا الجلد Interpretational Dermatopathology	٤٠	الأمراض الجلدية	دبلوم - ماجستير - دكتوراه-زمالة - بورد	الأمراض الجلدية الباثولوجيا	٣ فصول نظامية + فصل صيفي
مهارات الجلد التجميلية Cosmetic Dermatology Skills	٣٠	الأمراض الجلدية	دبلوم - ماجستير - دكتوراه-زمالة - بورد	الأمراض الجلدية الجراحة العامة	٢ فصل نظامي + فصل صيفي
استخدام الموجات الصوتية في فحص الجهاز العصبي Neurosonology	٣٠	أمراض المخ والأعصاب والفسيولوجيا الإكلينيكية للجهاز العصبي	ماجستير - دكتوراه زمالة - بورد	الأمراض العصبية	٢ فصل نظامي
طب النوم Sleep Medicine	٣٠	أمراض المخ والأعصاب والفسيولوجيا الإكلينيكية للجهاز العصبي	ماجستير - دكتوراه زمالة - بورد	أمراض المخ والأعصاب والفسيولوجيا الإكلينيكية للجهاز العصبي- الأمراض العصبية-الأمراض النفسية - الأذن والأنف والحنجرة - الأمراض الصدرية - طب الأطفال	٢ فصل نظامي
التصوير التشخيصي والتقنيات التداخلية للثدي Breast Imaging and Interventional Techniques	٥٧	الأشعة التشخيصية والتداخلية	دبلوم - ماجستير - دكتوراه-زمالة - بورد	الأشعة التشخيصية	٢ فصل نظامي + فصل صيفي
تصوير وتشخيص أشعة القلب والاعوية الدموية Radiological Cardiovascular Imaging	٣٢	الأشعة التشخيصية والتداخلية	دبلوم - ماجستير - دكتوراه-زمالة - بورد	الأشعة التشخيصية	٢ فصل نظامي
تشخيص أمراض القلب بالموجات فوق الصوتية لللكبار Adult Echocardiography in Cardiovascular Diagnosis	٣٠	أمراض القلب والاعوية الدموية	ماجستير - دكتوراه زمالة - بورد	أمراض القلب والاعوية الدموية	٢ فصل نظامي
الإعداد العملي لطبيب الطب الرياضي Practical Preparation of Sports Medicine Physician	٤٠	الروماتيزم و التأهيل	دبلوم - ماجستير - دكتوراه-زمالة - بورد	الروماتيزم والتأهيل - الباطنة العامة - العظام - الأمراض العصبية - طب الصناعات	٣ فصول نظامية + فصل صيفي
استخدام الموجات فوق الصوتية في فحص الأم والجنين Materno Fetal Ultrasound	٤٢	التوليد و أمراض النساء	دبلوم - ماجستير - دكتوراه-زمالة - بورد	التوليد و أمراض النساء الأشعة التشخيصية	٢ فصل نظامي + فصل صيفي
الاخصاب المساعد والحقن المجهري Assisted Reproduction Techniques & IVF	٣٠	التوليد و أمراض النساء	دبلوم - ماجستير - دكتوراه-زمالة - بورد	التوليد و أمراض النساء	٢ فصل نظامي + فصل صيفي

اسم الدبلومة	عدد النقاط	القسم المختص	الشروط اللازمة للتسجيل	التخصصات المطلوبة	الفصول الدراسية
جراحات السمنة Bariatric Surgery	٣٠	الجراحة العامة	دبلوم - ماجستير - دكتوراه-زمالة - بورد	الجراحة العامة	٢ فصل نظامي
جراحة الثدي Breast Surgery	٣٠	الجراحة العامة	ماجستير - دكتوراه - زمالة - بورد	الجراحة العامة - جراحة الأورام	٢ فصل نظامي
القدم السكري من الرعاية الأساسية حتى العلاج المتقدم Diabetic Foot Management	٣٠	الجراحة العامة	دبلوم - ماجستير - دكتوراه - زمالة - بورد	الجراحة العامة - جراحة الأوعية الدموية-جراحة التجميل - جراحة العظام	٢ فصل نظامي
جراحة اليد والطرف العلوي Hand and Upper Limb Surgery	٦٠	جراحة العظام	دكتوراه ماجستير + خبرة ٥ سنوات زمالة + خبرة ٣ سنوات	جراحة العظام	٢ فصل نظامي + فصل صيفي
مهارات جراحة القدم والكاحل Foot and Ankle Surgical Skills	٦٠	جراحة العظام	دكتوراه ماجستير + خبرة ٥ سنوات زمالة + خبرة ٣ سنوات	جراحة العظام	٢ فصل نظامي + فصل صيفي
علاج أمراض و تشوهات عظام الأطفال Pediatric Orthopedic Surgical Skills	٦٠	جراحة العظام	دكتوراه ماجستير + خبرة ٥ سنوات زمالة + خبرة ٣ سنوات	جراحة العظام	٢ فصل نظامي + فصل صيفي
التبرع بالأعضاء وزراعتها Organ Donation and Transplantation	٣٠	جراحة المسالك البولية والتناسلية	دبلوم - ماجستير - دكتوراه-زمالة - بورد	الأمراض الباطنة - أمراض الكلى - الأمراض المتوطنة والكبد - التخدير والرعاية المركزة - المسالك البولية - الجراحة العامة - جراحة الجهاز الهضمي والكبد - جراحة القلب والصدر - الأطفال - الباثولوجيا الاكلينيكية	٢ فصل نظامي
المسالك البولية في الأطفال Pediatric Urology	٣٠	جراحة المسالك البولية والتناسلية	ماجستير - دكتوراه زمالة - بورد + تدريب في جراحة المسالك البولية للأطفال	جراحة المسالك البولية والتناسلية	٢ فصل نظامي
طب و جراحة عيون الأطفال والحوال Pediatric Ophthalmology and Strabismus	٤٦	طب و جراحة العين	دبلوم - ماجستير - دكتوراه-زمالة - بورد	طب و جراحة العين	٣ فصول نظامية + فصل صيفي
تطبيق الجودة و معايير الاعتماد في القطاع الصحي Applied Healthcare Quality and Accreditation Standards	٣٠	الصحة العامة وطب المجتمع الطب المهني والبيئي	خبرة ٣ سنوات بعد التخرج في المجال الطبي	بدون تخصص	٢ فصل نظامي + فصل صيفي

## ثانياً : درجة الماجستير

(١) درجة ماجستير التخصص في العلوم الطبية الأساسية في أحد الفروع الآتية :

الدرجة	المسمى باللغة الإنجليزية	القسم المانح للدرجة
التشريح وعلم الأجنة	Anatomy and Embryology	التشريح وعلم الأجنة
الهستولوجيا	Histology	الهستولوجيا
الكيمياء الحيوية الطبية والبيولوجيا الجزيئية	Medical Biochemistry and Molecular Biology	الكيمياء الحيوية الطبية والبيولوجيا الجزيئية
الفسيولوجيا الطبية	Medical Physiology	الفسيولوجيا الطبية
الطفيليات الطبية	Medical Parasitology	الطفيليات الطبية
الميكروبيولوجيا الطبية والمناعة	Medical Microbiology and Immunology	الميكروبيولوجيا الطبية والمناعة
مكافحة العدوى	Infection Control	الميكروبيولوجيا الطبية والمناعة
الفارماكولوجيا الطبية	Medical Pharmacology	الفارماكولوجيا الطبية
الباثولوجيا التشريحية	Anatomical Pathology	الباثولوجيا التشريحية

( ب ) درجة الماجستير فى أحد فروع التخصصات الإكلينيكية العامة		
الصحة العامة وطب المجتمع	Community Medicine	الصحة العامة وطب المجتمع
الطب الشرعى والسموم الإكلينيكية	Forensic Medicine and Clinical Toxicology	الطب الشرعى والسموم الإكلينيكية
الطب الشرعى والسموم الإكلينيكية	Clinical Toxicology	السموم الإكلينيكية
الأمراض الباطنة	Internal Medicine	الأمراض الباطنة
الجراحة العامة	General Surgery	الجراحة العامة
طب الأطفال	Pediatrics	طب الأطفال
الطوارئ	Emergency Medicine	طب الطوارئ
( ج ) درجة الماجستير فى أحد فروع التخصصات الإكلينيكية ذات الصبغة الباطنية		
الأمراض الصدرية	Chest Medicine	الأمراض الصدرية
الأمراض الجلدية	Dermatology	الأمراض الجلدية
أمراض المخ والأعصاب والفسولوجيا الإكلينيكية للجهاز العصبى	Neurology	أمراض المخ والأعصاب
أمراض المخ والأعصاب و الفسيولوجيا الإكلينيكية للجهاز العصبى	Clinical Neurophysiology	الفسيولوجيا الإكلينيكية للجهاز العصبى
الطب النفسى	Psychiatry	الطب النفسى
الأمراض المتوطنة	Infectious Diseases and Endemic Hepatomas- enterology	الأمراض المعدية وأمراض الجهاز الهضمى والكبد المتوطنة
القلب والأوعية الدموية	Cardiology	أمراض القلب والأوعية الدموية
الروماتيزم والتأهيل	Rheumatology and Rehabilitation	الروماتيزم والتأهيل
الطب المهنى والبيئى	Occupational and Environmental Medicine	الطب المهنى والبيئى
الباثولوجيا الإكلينيكية والكيميائية	Clinical and Chemical Pathology	الباثولوجيا الإكلينيكية والكيميائية
التخدير و العناية المركزة الجراحية وعلاج الألم	Anesthesia, Surgical ICU and Pain Management	التخدير و العناية المركزة الجراحية وعلاج الألم
الأشعة التشخيصية و التداخلية	Diagnostic and Interventional Radiology	الأشعة التشخيصية و التداخلية
علاج الأورام والطب النووى	Oncology	علاج الأورام
علاج الأورام والطب النووى	Nuclear Medicine	الطب النووى
طب الحالات الحرجة	Critical Care Medicine	طب الحالات الحرجة
طب الأسرة	Family Medicine	طب العائلة
الأذن والأنف والحنجرة	Audiology	أمراض السمع والصمم
الأذن والأنف والحنجرة	Phoniatics	أمراض التخاطب
الأمراض الباطنة	Clinical Hematology	أمراض الدم الإكلينيكية
الأمراض الباطنة	Nephrology	أمراض الكلى
الأمراض الباطنة	Endocrinology & Diabetology	الغدد الصماء والسكر والتغذية الإكلينيكية والميتابوليزم
الأمراض الباطنة	Hepatology & Gastroenterology	أمراض الجهاز الهضمى والكبد
التخدير و العناية المركزة الجراحية وعلاج الألم	Pain Relief	علاج الألم
طب الأطفال وقسم أمراض المخ والأعصاب و الفسيولوجيا الإكلينيكية للجهاز العصبى	Pediatric Neurology	الأمراض العصبية للأطفال
طب الأطفال	Pediatric Cardiology	أمراض قلب الأطفال
الباثولوجيا الإكلينيكية والكيميائية	Transfusion Medicine	طب نقل الدم
الطب النفسى	Child and Adolescent Psychiatry	الطب النفسى للأطفال والمراهقين

( هـ ) درجة الماجستير فى أحد فروع التخصصات الإكلينيكية ذات الصبغة الجراحية

التوليد وأمراض النساء	Obstetrics & Gynecology	التوليد وأمراض النساء
طب وجراحة العين	Ophthalmology	طب وجراحة العين
الأذن والأنف والحنجرة	Otorhinolaryngology	الأذن والأنف والحنجرة
جراحة المسالك البولية والتناسلية	Urology	جراحة المسالك البولية والتناسلية
جراحة العظام	Orthopedic Surgery	جراحة العظام
طب وجراحة أمراض الذكورة والتناسل	Andrology, Sexual Medicine and STDs	طب وجراحة أمراض الذكورة والتناسل
جراحة القلب والصدر	Cardiothoracic Surgery	جراحة القلب والصدر
جراحة المخ والأعصاب	Neurosurgery	جراحة المخ والأعصاب

ثالثاً : درجة الدكتوراه

( أ ) درجة الدكتوراه فى العلوم الطبية الأساسية

التشريح وعلم الأجنة	Anatomy & Embryology	التشريح وعلم الأجنة
الهستولوجيا	Histology	الهستولوجيا
الكيمياء الحيوية الطبية والبيولوجيا الجزيئية	Medical Biochemistry and Molecular Biology	الكيمياء الحيوية الطبية والبيولوجيا الجزيئية
الفسيولوجيا الطبية	Medical Physiology	الفسيولوجيا الطبية
الطفيليات الطبية	Medical Parasitology	الطفيليات الطبية
الميكروبيولوجيا الطبية والمناعة	Medical Microbiology & Immunology	الميكروبيولوجيا الطبية والمناعة
الفارماكولوجيا الطبية	Medical Pharmacology	الفارماكولوجيا الطبية
الباثولوجيا التشريحية	Anatomical Pathology	الباثولوجيا التشريحية
الصحة العامة وطب المجتمع	Community Medicine	الصحة العامة وطب المجتمع
الطب الشرعى والسموم الإكلينيكية	Forensic Medicine and Clinical Toxicology	الطب الشرعى والسموم الإكلينيكية
الطب الشرعى والسموم الإكلينيكية	Clinical Toxicology	السموم الإكلينيكية

( ب ) درجة الدكتوراه فى أحد فروع التخصصات الإكلينيكية العامة

الأمراض الباطنة	Internal Medicine	الأمراض الباطنة
الجراحة	General Surgery	الجراحة
طب الأطفال	Pediatrics	طب الأطفال
الطوارئ	Emergency Medicine	طب الطوارئ

( ج ) درجة الدكتوراه فى أحد فروع التخصصات الإكلينيكية ذات الصبغة الباطنية

الأمراض الصدرية	Chest Medicine	الأمراض الصدرية
الأمراض الجلدية	Dermatology	الأمراض الجلدية
أمراض المخ والأعصاب و الفسيولوجيا الإكلينيكية للجهاز العصبى	Neurology	أمراض المخ والأعصاب
أمراض المخ والأعصاب و الفسيولوجيا الإكلينيكية للجهاز العصبى	Neurophysiology	الفسيولوجيا الإكلينيكية للجهاز العصبى
الطب النفسى	Psychiatry	الطب النفسى
الأمراض المتوطنة	Infectious Diseases and Endemic Hepatogastro- enterology	الأمراض المعدية وأمراض الجهاز الهضمى والكبد المتوطنة
القلب والأوعية الدموية	Cardiology	أمراض القلب والأوعية الدموية
الروماتيزم والتأهيل	Rheumatology & Rehabilitation	الروماتيزم والتأهيل
الطب المهني و البيئى	Industrial Health Management	إدارة الصحة الصناعية
الطب المهني و البيئى	Clinical Toxicology	السموم الإكلينيكية
الطب المهني و البيئى	Occupational and Environmental Medicine	الطب المهني و البيئى
الباثولوجيا الإكلينيكية والكيميائية	Clinical and Chemical Pathology	الباثولوجيا الإكلينيكية والكيميائية
التخدير و العناية المركزة الجراحية وعلاج الألم	Anesthesia, Surgical ICU & Pain Management	التخدير والعناية المركزة الجراحية وعلاج الألم
الأشعة التشخيصية و التداخلية	Diagnostic and Interventional Radiology	الأشعة التشخيصية و التداخلية



( ج ) درجة الدكتوراه في أحد فروع التخصصات الإكلينيكية ذات الصيغة الباطنية		
علاج الأورام والطب النووي	Oncology	علاج الأورام
علاج الأورام و الطب النووي	Nuclear Medicine	الطب النووي
طب الحالات الحرجة	Critical Care Medicine	طب الحالات الحرجة
طب الأسرة	Family Medicine	طب العائلة
الأذن والآنف والحنجرة	Audiology	أمراض السمع والصمم
الأذن والآنف والحنجرة	Phoniatrics	أمراض التخاطب
الأمراض الباطنة	Clinical Hematology	أمراض الدم
الأمراض المتوطنة و الأمراض الباطنة	Hepatogastroenterology	أمراض الجهاز الهضمي والكبد
( د ) درجة الدكتوراه في أحد فروع التخصصات الإكلينيكية ذات الصيغة الجراحية		
التوليد وأمراض النساء	Obstetrics & Gynecology	التوليد و أمراض النساء
طب وجراحة العين	Ophthalmology	طب وجراحة العين
الأذن والآنف والحنجرة	Otorhinolaryngology	الأذن والآنف والحنجرة
جراحة المسالك البولية والتناسلية	Urology	جراحة المسالك البولية والتناسلية
جراحة العظام	Orthopedic Surgery	جراحة العظام
طب وجراحة أمراض الذكورة والتناسل	Andrology, Sexual Medicine and STDs	طب وجراحة أمراض الذكورة والتناسل
جراحة القلب والصدر	Cardiothoracic Surgery	جراحة القلب والصدر
جراحة المخ والأعصاب	Neurosurgery	جراحة المخ والأعصاب
الجراحة العامة	Vascular Surgery	جراحة الأوعية الدموية
الجراحة العامة	Plastic Surgery	جراحة التجميل
الجراحة العامة	Pediatric Surgery	جراحة الأطفال

### شروط القيد بالماجستير :

- الحصول على درجة البكالوريوس في الطب والجراحة من إحدى جامعات ج.م.ع. أو على درجة معادلة لها من جامعات أخرى معترف بها من المجلس الأعلى للجامعات.
- قضاء السنة التدريبية أو ما يعادلها ويشترط اجتياز متطلبات الجامعة قبل تسجيل الرسالة.
- بالنسبة لدرجات الماجستير التخصصي الدقيق يجوز اشتراط الحصول على ماجستير عام.
- مدة الدراسة لنيل درجة الماجستير ثلاث سنوات بحد أقصى ٦ سنوات يخصص لها ( ١٤٠ - ١٨٠ ) نقطة معتمدة.
- يتم القيد لدرجة الماجستير مرتين كل عام ( دورى إبريل و أكتوبر ). يتم تسجيل الرسالة بعد اجتياز اختبار الجزء الأول ولا تجوز مناقشة الرسالة قبل عامين من تاريخ القيد أو سنة أشهر من تاريخ موافقة مجلس الكلية على تسجيل الرسالة أيهما أبعد.
- التدريب العملي أو الإكلينيكي: و يعتبر جزء أساسى من الدرجة العلمية و يحتسب له نقاط معتمدة ويتم تحديد متطلباته من قبل الأقسام المختصة.
- التدريب المرتبط بدرجة الماجستير ينقسم الى:
- الفترة الأولى: التدريب الأساسي:** مدته ستة أشهر على الأقل. وبالنسبة للدرجات الإكلينيكية التخصصية يشترط أن يقضى المتدرب فترة ٦ شهور على الأقل في الأقسام العامة ( باطنه أو جراحة أو أطفال أو طوارئ) ويجوز قضاء فترات اخرى بالأقسام الإكلينيكية الأخرى المرتبطة بالتخصص.
- الفترة الثانية: التدريب التخصصي:** مدته سنة ونصف.

### شروط القيد بالدكتوراه :

- يشترط لقيد الطالب للحصول على درجة دكتوراه في إحدى فروع الطب أو الجراحة أو العلوم الطبية الأساسية أن يكون حاصلًا على درجة الماجستير في التخصص من إحدى جامعات ج.م.ع أو على درجة معادلة لها من معهد علمي آخر معترف به من المجلس الأعلى للجامعات. وألا يكون قد أمضى فتره أكثر من عشرة سنوات من تاريخ حصوله على درجة الماجستير .
- مدة الدراسة لنيل درجة الدكتوراه سنتان بحد أقصى ٦ سنوات و تخصص لها ( ٢٤٠ - ٣٠٠ ) نقطة معتمدة. يفتح باب التقدم للقيد لدرجة الدكتوراه مرتين في السنة خلال شهرى يناير و يوليو على أن تعلن نتيجة القبول في شهر مارس و سبتمبر. تبدأ الدراسة عند بداية التسجيل و تنتهى بامتحان شامل بعد سنتين على الأقل ويتم تسجيل الرسالة بعد الالتحاق بدرجة الدكتوراه في خلال سنة ولا تناقش إلا بعد مرور عشرون شهر على الأقل من تاريخ موافقة مجلس الكلية على مشروع الرسالة .على أن يقوم الطالب بنشر بحث علمي مستخلص من رسالة الدكتوراه (واحد على الأقل) بدورية علمية مدرجة بقواعد بيانات Clarivate أو Scopus.

- التدريب العملى أو الاكلينيكي: و يعتبر جزء أساسى من الدرجة العلمية له نقاط معتمدة وتقوم الأقسام المختصة بإعداد البرنامج التدريبى الخاص بها وتحديد النقاط المعتمدة. و التدريب المرتبط بدرجة الدكتوراه هو التدريب المتقدم ومدته سنتان و يجوز للطالب البدء فى البرنامج التدريبى المتقدم قبل التقدم للتسجيل.

## قواعد القيد والتسجيل :

- يتم تقدم الطلاب للوافدين من خلال منصة "ادرس فى مصر". <https://admission.study-in-egypt.gov.eg>
- يقدم الطالب خطاب من السفارة التابع لها يتضمن الموافقة على التحاقه بالدرجة ويحدد الجهة التى تتحمل نفقات الدراسة كما يقدم شهادة صحية من وزارة الصحة.
- يجوز أن يعفى الطالب من بعض النقاط المعتمدة للمقررات الدراسية إذا سبق له الحصول عليها من كلية جامعية أو معهد علمى معترف به من الجامعة للحصول على الدرجة العلمية وذلك حسب قواعد تحدها لجنة تشكل لتنظيم تبادل النقاط المعتمدة تحت إشراف إدارة الدراسات العليا.
- يجوز وقف القيد قبل انتهاء المدة الأصلية للقيد. وبانتهاء مدة الإيقاف على الطالب أن يقدم طلب لرفع إيقاف القيد. والحد الأقصى لإيقاف القيد ثلاث سنوات.



# كلية طب الأسنان

<http://dentistry.cu.edu.eg>

بدأ أول نظام تعليمي لطب الأسنان عندما افتتحت مدرسة طب الأسنان عام ١٩٢٥ في مبنى قديم بشارع القصر العيني، وفي عام ١٩٣٤ انتقلت الكلية إلى مستشفى المنيل الجامعي في مبنى مكون من دورين وأصبحت ملحقة بكلية الطب التي ضمت ثلاث مدارس، مدرسة الطب، ومدرسة طب الأسنان ومدرسة الصيدلة.



وفي عام ١٩٦٠ بدأت كتابة تاريخ جديد للكلية بافتتاح مبنى الكلية الحالي وبدأت الدراسة فيه اعتباراً من العام الدراسي ١٩٦٠/١٩٦١ وبدأت الكلية في إرسال البعثات إلى كافة أنحاء العالم لإعداد كوادر أعضاء هيئة التدريس. وفي عام ٢٠٠٢ تم افتتاح مبنى طب الأسنان التعليمي الذي يعد إضافة فريدة للجانب التعليمي والعلاجي لطب الأسنان، ويتكون من عشرة أدوار، ويحتوي على عيادات لكافة تخصصات طب الأسنان، وأربع غرف عمليات مجهزة بأحدث ما وصل إليه التطور العلمي، ومكتبة رقمية تخدم طلاب البحث وأعضاء هيئة التدريس بالكلية وكافة الجامعات المصرية، كما يحتوي المبنى على معامل للاستعاضة الصناعية، والاستعاضة السنية المثبتة مجهزة على أعلى مستوى، ومعرض لمستلزمات طب الأسنان، وقاعة احتفالات كبرى تخدم المستشفى والكلية، وحالياً أصبحت الكلية تضم اثني عشر قسمًا. وتسعى كلية طب الفم والأسنان - جامعة القاهرة في عمل مستمر وجهود دءوب للارتقاء بالكلية مباني، وأجهزة، ومعامل، وعيادات وتجديد المبنى القديم ومبنى الأطفال بالكامل، وما كانت هذه الأعمال تتم إلا بفضل جهود المخلصين من أعضاء هيئة التدريس ومعاونيهم والطلاب والعاملين لنتشرف جميعاً بالانتماء إلى جامعة القاهرة، جامعة المائة عام.

## رؤية الكلية :

الريادة والتميز إقليمياً ودولياً في مجال طب الأسنان أكاديمياً، وإكلينيكياً، وبحثياً ومجتمعياً.

## رسالة الكلية :

إعداد أطباء أسنان ذوي كفاءة عالية تتماشى مع الاحتياجات الفعلية لسوق العمل المحلي والإقليمي في ضوء المعطيات العالمية، وتطبيق بحث علمي متوافق مع الاستراتيجية القومية للعلوم والتكنولوجيا، والابتكار، مع الالتزام بالمسئولية المجتمعية المتميزة ذات المعايير العالمية.

## أهداف الكلية :

- تصميم برامج الدراسات العليا في ضوء استقراء سوق العمل ومقارنة البرامج الدراسية المختلفة.
- ضمان الاعتراف الأكاديمي والمهني.
- تعزيز مراجعة وتطبيق البرامج الدراسية.
- دعم فرص التوظيف في سوق العمل المحلي والإقليمي والدولي.
- تعزيز التخصصات الدقيقة واستحداث برامج دراسية متميزة بالكلية.

**أولاً : درجة الماجستير في علوم طب الأسنان**

م	الماجستير
١	ماجستير جراحة الفم والوجه والفكين
٢	ماجستير أشعة الفم والوجه والفكين
٣	ماجستير استعضات الأسنان (التخصص الرئيسي الاستعضات السنية المتحركة و التخصص الفرعي الاستعضات السنية المثبتة)
٤	ماجستير علاج اللثة
٥	ماجستير استعضات الأسنان ( التخصص الرئيسي الاستعضات السنية المثبتة، و التخصص الفرعي الاستعضات السنية المتحركة )
٦	ماجستير علاج الجذور
٧	ماجستير طب أسنان الأطفال
٨	ماجستير تقويم الأسنان
٩	ماجستير ترميم و تجميل الأسنان
١٠	ماجستير باثولوجيا الفم والوجه والفكين
١١	ماجستير بيولوجيا الفم
١٢	ماجستير مواد طب الأسنان
١٣	ماجستير طب الفم
١٤	ماجستير الصحة العامة للأسنان

**ثانياً : درجة الدكتوراه في الفلسفة في علوم طب الأسنان**

م	الدكتوراه
١	دكتوراه جراحة الفم والوجه والفكين
٢	دكتوراه باثولوجيا الفم والوجه والفكين
٣	دكتوراه أشعة الفم والوجه والفكين
٤	ماجستير مواد طب الأسنان
٥	دكتوراه بيولوجيا الفم
٦	دكتوراه استعضات الأسنان ( التخصص الرئيسي الاستعضات السنية المتحركة، و التخصص الفرعي الاستعضات السنية المثبتة )
٧	دكتوراه استعضة المثبتة ( التخصص الرئيسي الاستعضات السنية المثبتة ، و التخصص الفرعي الاستعضات السنية المتحركة ).
٨	ماجستير ترميم و تجميل الأسنان
٩	دكتوراه علاج الجذور
١٠	دكتوراه طب الفم
١١	دكتوراه علاج اللثة
١٢	دكتوراه تقويم الأسنان
١٣	دكتوراه طب أسنان الأطفال
١٤	دكتوراه الصحة العامة للأسنان

## ثالثاً: برنامج خاص بـماجستير زراعة الأسنان

(برنامج ماجستير بيني ولا يؤهل الحاصل عليه للتقدم لدرجة الدكتوراه)

### شروط القيد لدرجة الماجستير:

- أن يكون المتقدم حاصلاً على درجة البكالوريوس في طب الفم والأسنان من إحدى كليات طب الأسنان بجمهورية مصر العربية، أو على درجة معادلة لها ( من قبل المجلس الأعلى للجامعات) من أحد المعاهد العلمية المعترف بها.
- أن يكون حاصل على تقدير جيد على الأقل في التقدير العام جيد، وتقدير مادة التخصص جيد جداً على الأقل.
- أن يكون قد أمضى عام خبرة بعد السنة الإلزامية للتدريب.
- اجتياز امتحان إتقان اللغة الإنجليزية (التوفيل) المحلي (TOEFL) بأربعمئة وخمسين (٤٥٠) درجة على الأقل، أو ما يعادلها (IELET) بسبع (٧) درجات على الأقل.

### شروط القيد لدرجة الدكتوراه:

- أن يكون حاصلاً على درجة الماجستير في نفس التخصص المراد القيد به من إحدى كليات طب الفم والأسنان في جمهورية مصر العربية، أو على درجة معادلة لها (من قبل المجلس الأعلى للجامعات) من أحد المعاهد العلمية المعترف بها.
- اجتياز امتحان إتقان اللغة الإنجليزية التوفيل المحلي (TOEFL) بـ(٥٠٠)، أو ما يعادلها (IELET) بسبع (٧) درجات.

### برنامج خاص بـماجستير زراعة الأسنان

- يحق لحملة درجة بكالوريوس في طب و جراحة الفم والأسنان من إحدى كليات طب الأسنان بجمهورية مصر العربية أو الحاصلين على درجة معادلة من قبل المجلس الأعلى للجامعات من أحد المعاهد المعترف بها، التقديم لهذا البرنامج.
- أن يكون حاصلاً على تقدير جيد على الأقل.
  - أن يكون قد أمضى السنة الإلزامية للتدريب (امتياز).
  - اجتياز امتحان إتقان اللغة الإنجليزية التوفيل المحلي (TOEFL) بأربعمئة وخمسين (٤٥٠) درجة على الأقل أو ما يعادلها (IELET) بسبع (٧) درجات على الأقل.



# كلية الصيدلة

<http://www.pharma.cu.edu.eg>

تأسست أول مؤسسة تعليمية للصيدلة في مصر في منطقة (أبو زعبل) وذلك عام ١٨٢٧ م باسم مدرسة الطب والصيدلة. وبعد ذلك تم نقلها إلى منطقة القلعة، ثم منها إلى شارع قصر العيني في مقرها الحالي، وذلك عام ١٨٣٧م، وكان عدد أول دفعة تخرجت من مدرسة الصيدلة ٢٥ طالبًا، وذلك عام ١٨٣٢م، وكانت مدة الدراسة خمس سنوات في وقت لاحق في عام ١٩٢٥م، اندمجت كلية الصيدلة و كلية الطب في جامعة فؤاد الأول. وأصبحت تعرف باسم كلية الطب، وفي عام ١٩٤١م، أدخلت درجات للماجستير والدبلوم، وفي عام ١٩٥١ تم إدخال شهادة الدكتوراه في العلوم، والصيدلة في عام ١٩٥٥م صدر قرار رئيس مجلس الوزراء رقم ٤٤٤ بتاريخ ١٩٩٥/٩/١٤م بتحويل مدرسة الصيدلة بجامعة القاهرة إلى كلية، بعد أن تم فصلها من انتساب إلى كلية الطب. وبحلول ذلك الوقت، أصبحت جامعة فؤاد الأول تعرف باسم جامعة القاهرة.



وكانت مدة الدراسة خمس سنوات في البداية، ثم أربع سنوات فقط، ولكن تم تمديدتها مرة أخرى إلى خمس سنوات، وكانت السنة الأولى هي السنة الإعدادية، وذلك لدراسة العلوم الطبيعية الأولية، حيث إن الطالب يدرس القواعد الأساسية في كلية العلوم قبل الالتحاق بكلية الصيدلة. وشهد النظام الأساسي والمناهج الدراسية لكلية الصيدلة تغيرات كثيرة على مدى السنوات المتعاقبة، لكن التغيير الكبير للمناهج الدراسية في العام الدراسي (٢٠٠٣-٢٠٠٤ م)، حيث تم دمج السنة الإعدادية بالدراسة بكلية في برنامج مكون من خمس سنوات، وذلك من اليوم الأول للدراسة بكلية الصيدلة جامعة القاهرة.

## رؤية الكلية:

" في إطار رؤية مصر ٢٠٣٠ رأيت الكلية أن تحافظ على ريادتها الوطنية، وأن تواصل تميزها دوليًا في مجال الصيدلة "

## رسالة الكلية:

تلتزم الكلية بإعداد خريجين متمسكين بقيم وأخلاقيات مهنة الصيدلة، قادرين على المنافسة محليًا ودوليًا من خلال برامج أكاديمية ومهنية، تلبي مستجدات سوق العمل باستخدام استراتيجيات وتقنيات تدريس وتعلم متطورة. كما تدعم الكلية منظومة البحث العلمي التطبيقي للمساهمة في اقتصاد المعرفة، وخدمة صناعة الدواء وصحة المريض، والشراكة الفعالة مع مؤسسات المجتمع، معتمدة في تحقيق رسالتها على خبرات بشرية ذات كفاءة عالية.

## أهداف الكلية:

١. تعزيز المعرفة والبحث في مجالات مختلفة من خلال إجراء أبحاث علمية متقدمة، وإسهامات مبتكرة في مجتمع العلم والمعرفة.
٢. تزويد الطلاب بالمعرفة والمهارات اللازمة لتحقيق النجاح في مجالات مهنية معينة.
٣. تعزيز البحث والابتكار الذي يشجع على إجراء أبحاث مبتكرة، تساهم في تطوير التكنولوجيا والمعرفة والممارسات في مجتمعات العلم والصناعة.

٤. تعزيز التفاعل الثقافي والتعاون الدولي من خلال استقطاب الطلاب وأعضاء هيئة التدريس من مختلف الخلفيات الثقافية .
٥. تحقيق التميز الأكاديمي من خلال برامج دراسات عليا متميزه، وأبحاث ذات مستوى عالٍ من الجودة .
٦. تلبية احتياجات السوق وصناعة العمل من خلال تخريج خريجين مهنيين، ومتخصصين مستعدين للانخراط في سوق العمل.
٧. تعزيز إستدامة التعليم العالي من خلال تطوير برامج تعليمية مستدامة، ومشاركة المعرفة في مجالات الاستدامة.

## برامج الدراسات العليا بالكلية :

### أولاً: الدبلومات

لمكروبيولوجيا*	مستحضرات التجميل
التكنولوجيا الحيوية	صيدلة المستشفيات
دبلوم علم الجينوم والمعلوماتية الإحيائية	الصيدلة الصناعية
تكنولوجيا تشييد الخامات الدوائية	النباتات الطبية
رقابة الأدوية وتأكد الجودة	السموم والتحليل الكيميائي الشرعي
التحليل الكيميائي الحيوي	علم الأدوية*
التغذية الإكلينيكية	اليقظة الدوائية
اكتشاف الأدوية	علم السموم الإكلينيكي

### ثانياً: الماجستير

صيدلانيات
صيدلة صناعية
عقاقير
أدوية وسموم
ميكروبيولوجيا ومناعة
كيمياء عضوية صيدلانية
كيمياء تحليلية صيدلانية
كيمياء حيوية
كيمياء صيدلانية
صيدلة إكلينيكية

### ثالثاً: درجة دكتور الفلسفة في العلوم الصيدلانية

✓	صيدلانيات
✓	صيدلة صناعية
✓	عقاقير
✓	أدوية وسموم
✓	ميكروبيولوجيا ومناعة
✓	كيمياء عضوية صيدلانية
✓	كيمياء تحليلية صيدلانية
✓	كيمياء حيوية
✓	كيمياء صيدلانية
✓	صيدلة إكلينيكية

## شروط الدبلوم:

- أن يكون حاصلاً على درجة البكالوريوس في العلوم الصيدلانية من إحدى كليات الصيدلة بالجامعات المصرية، أو ما يعادلها من أي معهد علمي آخر معترف به من المجلس الأعلى للجامعات.
  - أن يكون أمضى مدة لا تقل عن عام في عمل يرتبط بنوع الدراسة التي يرغب في الالتحاق بها.
  - يلغى قيد الطالب إذا لم يحصل على الدبلوم في خلال ثلاث سنوات من تاريخ قيده، شاملاً الأعداد المقبولة.
  - مدة الدراسة فصلان دراسيان لسنة دراسية واحدة.
- تم تصحيح الدراسة بدبلوم تكنولوجيا تخليق الخامات الدوائية إلى دبلوم تكنولوجيا تشييد الخامات الدوائية.
- استحداث دبلوم التغذية الإكلينيكية، استحداث دبلوم اقتصاديات الدواء، وتقييم التكنولوجيا الصحية وأجراء تعديلات الدبلومات: -
- \* البيقظة الدوائية بقسم الأدوية والسموم.
  - \* علم الجينوم والمعلوماتية الأحيائية بقسم الميكروبيولوجيا والمناعة.
  - \* تكنولوجيا تشييد الخامات الدوائية بقسم الكيمياء العضوية الصيدلانية.

## شروط درجة الماجستير:

- أن يكون حاصلاً على درجة البكالوريوس في العلوم الصيدلانية بتقدير عام جيد على الأقل من إحدى كليات الصيدلة بالجامعات المصرية، أو أي معهد علمي آخر معترف به من المجلس الأعلى، للجامعات بالإضافة إلى تقدير جيد جداً على الأقل في متوسط مقررات التخصص التي يحددها مجلس القسم المختص.
- يجوز لمجلس الكلية بناء على توصية مجلس القسم المختص قبول قيد الطالب لدرجة الماجستير إذا كان حاصلاً على درجة البكالوريوس في العلوم الصيدلانية، بتقدير عام مقبول شرط حصوله على إحدى دبلومات التخصص بتقدير عام جيد جداً من إحدى كليات الصيدلة، أو معهد علمي آخر معترف به من المجلس الأعلى للجامعات.
- مدة الدراسة:

- ١- الحد الأدنى لمنح درجة الماجستير هو عام ونصف العام (ثمانية عشر شهراً) من تاريخ موافقة مجلس الكلية على التسجيل.
- ٢- الحد الأقصى لمنح درجة الماجستير هو خمس سنوات ميلادية من تاريخ التسجيل، ويجوز مد القيد بحد أقصى عامين ميلاديين، بناءً على طلب المشرف الرئيسي.
- ٣- يشترط لتسجيل رسالة الماجستير عدم مرور أكثر من خمس سنوات على اجتياز امتحانات مقررات السنة التمهيدية للماجستير.

## شروط درجة الدكتوراه:

- يشترط لتسجيل طالب الدكتوراه أن يكون حاصلاً على درجة الماجستير في العلوم الصيدلانية في نفس التخصص من إحدى كليات الصيدلة بالجامعات المصرية، أو أي درجة معادلة لها من معهد علمي آخر معترف به من المجلس الأعلى للجامعات .
- مدة الدراسة:
- ١- الحد الأدنى للحصول على درجة الدكتوراه هو سنتان ميلاديتان من التسجيل .
  - ٢- الحد الأقصى للحصول على درجة الدكتوراه هو خمس سنوات ميلادية من تاريخ التسجيل، ويجوز مد التسجيل بناءً على طلب المشرفين .
  - ٣- تمنح جامعة القاهرة بناءً على اقتراح مجلس الكلية درجة دكتور الصيدلة في تخصص الصيدلة الإكلينيكية، وهي درجة مهنية، ولا تؤهل للتسجيل لدرجة دكتور الفلسفة في العلوم الصيدلانية.
- شروط القيد :

- أن يكون حاصلاً على درجة البكالوريوس في العلوم الصيدلانية بتقدير عام جيد جداً على الأقل من إحدى جامعات جمهورية مصر العربية، أو على درجة معادلة لها من معهد علمي آخر معترف به من المجلس الأعلى للجامعات.
- مدة الدراسة لنيل درجة دكتور الصيدلة: عامان دراسان يتفرغ خلالهما الطالب لدراسته النظرية والعملية والتدريبية.
- الحد الأدنى لمنح درجة دكتور الصيدلة هو سنتان ميلاديتان، والحد الأقصى هو ثلاث سنوات ميلادية من تاريخ التسجيل (موافقة مجلس الكلية)





# كلية العلاج الطبيعي

<https://pt.cu.edu.eg/ar/>

إيماناً من الدولة في مساندة ركب التقدم والحضارة، فكرت الدولة في إدخال العلاج الطبيعي كنوع من أنواع العلاجات غير تقليدية، أوفدت الدولة من أبنائها إلى دولة ألمانيا لدراسة هذا النوع من التخصص، تمهيداً لتكون نواة لأعضاء هيئة تقوم بتدريس هذا العلم الجديد في مصر، وبعودة هؤلاء المبعوثين إلى أرض الوطن، بدأت الدولة في إنشاء دراسات عليا على شكل بعثات داخلية.

صدر القرار الوزاري عام ١٩٦٢ بإنشاء المعهد العالي للعلاج الطبيعي، وقد أشرف على هذا المعهد هيئة من وزارة التعليم العالي، ثم انتقلت تبعية المعهد إلى جامعة القاهرة، تحت إدارة كلية الطب عام ١٩٧٥م في نفس مقره.



وفي عام ١٩٦٩م انتقل المعهد إلى شارع هارون بالدقي. وفي عام ١٩٧٦م بدأت الدراسات العليا لمنح درجة الدبلوم والماجستير والدكتوراه. وفي شهر ديسمبر ١٩٧٨م أضيفت سنة تدريبية إجبارية (سنة امتياز) بعد الفرقة الرابعة. ثم نقل المعهد إلى مقره الجديد داخل الحرم الجامعي عام ١٩٨٩-١٩٩٠م وفي الأول من شهر يونيو عام ١٩٩٢م صدر القرار الجمهوري رقم ٢٠ لسنة ١٩٩٢ بتعديل مسمى المعهد العالي للعلاج الطبيعي إلى كلية العلاج الطبيعي ويتبع مباشرة جامعة القاهرة. وفي عام ١٩٩٨-١٩٩٩م انتقلت الكلية إلى مقرها الحالي ابتداء من العام الجامعي (١٩٩٨-١٩٩٩م).

وفي يونيو ٢٠١٣م صدر قرار جمهوري لتصبح عدد سنوات الدراسة (٥) خمس سنوات، بالإضافة إلى سنة التدريب الإجبارية بحيث يصبح إجمالي عدد سنوات الدراسة (٦) ست سنوات. وفي يونيو ٢٠١٤م تم إنشاء وتفعيل درجة DPT في العلاج الطبيعي، وفي يونيو ٢٠١٤م حصلت الكلية على الاعتماد من الهيئة القومية لضمان جودة التعليم والاعتماد. وفي أكتوبر ٢٠١٧م حصلت الكلية على الاعتماد الدولي من الاتحاد الدولي للعلاج الطبيعي WCPT. وفي أغسطس ٢٠١٧م تم اعتماد اللانحة الدراسية للبرنامج المتميز في العلاج الطبيعي بنظام الساعات المعتمدة، وتم تفعيله من العام الدراسي (٢٠١٧-٢٠١٨م).

## رؤية الكلية:

تسعى كلية العلاج الطبيعي - جامعة القاهرة - إلى أن تكون كلية رائدة من أفضل الكليات العالمية المشهود لها بالتميز المحلي والإقليمي والدولي. وتلتزم كلية العلاج الطبيعي - جامعة القاهرة - كأعرق كليات العلاج الطبيعي في الشرق الأوسط وأفريقيا بمسئوليتها المجتمعية، وتقديم برامج وخدمات تعليمية وبحثية وعلاجية حديثة و متميزة طبقاً لمعايير الجودة العالمية، وذلك باستخدام أحدث الأساليب التكنولوجية، والموارد البشرية، المؤهلة وتقديم كفاءات قادرة على التعامل مع معطيات العصر، وتلبية احتياجات سوق العمل، مع الحفاظ على الهوية والقيم المجتمعية، والمشاركة في التقدم العلمي.

## أهداف الكلية:

- رفع كفاءة العملية التعليمية بالكلية، وتقديم برامج في ضوء معايير الجودة الدولية.
- تطوير منظومة الدراسات العليا ودعم البحث العلمي وتطبيقاته.
- تنمية خدمة المجتمع والعمل على تحقيق الرضا المجتمعي.

- الارتقاء بالقدرة المؤسسية للكلية وتنمية الموارد الذاتية.
  - تنمية مهارات الطلاب وقدراتهم على الإبداع، والابتكار، والتفكير العلمي، وريادة الأعمال.
  - التوجهات طويلة الأجل تتمثل في الآتي:
١. استحداث برنامج دولي مشترك مع إحدى الكليات الدولية المرموقة.
  ٢. إنشاء مركز تأهيل عالمي.

## برامج الدراسات العليا بالكلية:

### أولاً: الدبلوم التخصصي

م	التخصص
١	العلوم الأساسية للعلاج الطبيعي
٢	علاج طبيعي لاضطرابات الجهاز الدورى التنفسي والمسنين
٣	علاج طبيعي لأمراض النساء والتوليد وجراحاتها.
٤	علاج طبيعي لاضطرابات الجهاز العضلى الحركى وجراحاتها
٥	علاج طبيعي للجراحة
٦	علاج طبيعي لاضطرابات الجهاز العصبى العضلى وجراحاتها

### يشترط : لقياد الطالب بالدبلوم التخصصي :

- أن يكون حاصلاً على درجة البكالوريوس فى العلاج الطبيعي من إحدى الجامعات المصرية الخاضعة لقانون تنظيم الجامعات ، او ما يعادلها بتقدير مقبول على الأقل.
- أن يكون قد أمضى فترة تدريب عام ميلادى على الأقل فى مجال التخصص المراد الالتحاق به بعد قضاء السنه التدريبيه الاجباريه (الامتياز).

### نظام الدراسة بالدبلوم التخصصي :

- تتم الدراسة وفقاً لنظام الفصول الدراسية وعلى فصلين دراسيين.
- لا يجوز أن يبقى الطالب مقيداً لدراسة الدبلوم اكثر من ثلاث سنوات فى حالة الرسوب، أو عدم دخول الامتحان بعذر غير مقبول.
- يتم قبول الطلاب الوافدين للدراسة بدرجة الدبلوم التخصصي بموافقة المجالس المختصة طبقاً للقواعد المنظمة للقبول بالكلية والجامعة.

### يشترط لمنح الطالب درجة الدبلوم التخصصي :

- اجتياز جميع المقررات (متطلبات كلية – متطلبات تخصص اجبارية – متطلبات تخصص اختياريه) بنجاح.
- اجتياز دورة التحول الرقمى.

## ثانياً: درجة الماجستير: (التخصصات المتاحة)

م	التخصص
١	العلوم الاساسية للعلاج الطبيعى
٢	الميكانيكا الحيوية
٣	علاج طبيعى لاضطرابات الجهاز الدورى التنفسى والمسنين
٤	علاج طبيعى لأمراض النساء والتوليد وجراحاتها.
٥	علاج طبيعى لاضطرابات الجهاز العضلى الحركى وجراحاتها.
٦	علاج طبيعى للجراحة.
٧	علاج طبيعى لاضطرابات الجهاز العصبى العضلى وجراحاتها.
٨	علاج طبيعى لاضطرابات مراحل النمو والتطور وجراحاتها عند الاطفال.

### يشترط لتقيد الطالب لدرجة الماجستير:

- أن يكون حاصلاً على درجة البكالوريوس فى العلاج الطبيعى من إحدى الجامعات المصرية الخاضعة لقانون تنظيم الجامعات ، او ما يعادلها بتقدير جيد على الاقل فى التقدير العام وجيد جداً فى مادة التخصص المراد الالتحاق بدراسته ، ويجوز قبول الطلاب الحاصلين على دبلوم التخصص المراد الالتحاق به بتقدير جيد على الاقل ، وجيد جداً فى مادة التخصص.
- أن يكون قد أمضى فترة تدريب عام ميلادى على الاقل فى مجال التخصص المراد الالتحاق به بعد قضاء السنه التدريبيه الاجباريه (الامتياز)
- على الطالب ان يجتاز امتحان اللغة الانجليزية طبقاً للقواعد التى يحددها مجلس الكلية.
- يتم قبول الطلاب الوافدين للدراسة بدرجة الماجستير بموافقة المجالس المختصة طبقاً للقواعد المنظمة لقبول بالكلية والجامعة.

### نظام الدراسة بدرجة الماجستير:

- تتم الدراسة وفقاً لنظام الفصول الدراسية وعلى ثلاث فصول دراسية.
- يقوم الطالب بالتقدم بخطة بحث بعد اجتياز عدد ١٤ ساعة معتمدة
- قيام الطالب بالتقدم برسالة للعرض على لجنة المناقشة والحكم التى تشكل بناء على مجلس القسم المختص وموافقة مجلس الكلية والجامعة بشرط مرور ٦ أشهر على الاقل من تاريخ موافقة مجلس الكلية على تسجيل خطة البحث.
- يعتبر قيد الطالب لاغى اذا لم يتمكن من الحصول على الدرجة خلال ٤ سنوات على الاكثر من تاريخ تسجيله بالدرجة ويجوز لمجلس الكلية مدة قيد الطالب وذلك بناء على موافقة المشرف الرئيسى ومجلس القسم المختص.

### يشترط منح الطالب درجة الماجستير :

- اجتياز جميع المقررات (متطلبات كلية – متطلبات تخصص اجبارية – متطلبات تخصص اختيارية) بنجاح.
- اجازت لجنة المناقشة والحكم الرسالة الخاصة بالطالب
- اجتياز دورة التحول الرقمية.

## ثالثاً : درجة الدكتوراه : (التخصصات المتاحة)

م	التخصص
١	العلوم الأساسية للعلاج الطبيعي
٢	الميكانيكا الحيوية
٣	علاج طبيعي لاضطرابات الجهاز الدورى التنفسي والمسنين
٤	علاج طبيعي لأمراض النساء والتوليد وجراحاتها
٥	علاج طبيعي لاضطرابات الجهاز العضلى الحركى وجراحاتها
٦	علاج طبيعي للجراح
٧	علاج طبيعي لاضطرابات الجهاز العصبى العضلى وجراحاتها
٨	علاج طبيعي لاضطرابات مراحل النمو والتطور وجراحاتها عند الاطفال

### يشترط لقياد الطالب بدرجة الدكتوراه :

- الحصول على درجة الماجستير فى العلاج الطبيعى فى التخصص المراد الالتحاق به من احدى الجامعات المصرية الخاضعة لقانون تنظيم الجامعات او ما يعادلها.
- يتم قبول الطلاب الوافدين للدراسة بدرجة الدكتوراه بموافقة المجالس المختصة طبقاً للقواعد المنظمة للقبول بالكلية والجامعة.

### نظام الدراسة بدرجة الدكتوراه :

- تتم الدراسة وفقاً لنظام الفصول الدراسية وعلى ثلاث فصول دراسية.
- يقوم الطالب بالتقدم بخطة بحث بعد اجتياز عدد ١٨ ساعة معتمدة
- قيام الطالب بالتقدم برسالة للعرض على لجنة المناقشة والحكم والتي تشكل بناء على مجلس القسم المختص وموافقة مجلس الكلية والجامعة بشرط مرور سنتين على الاقل من تاريخ موافقة مجلس الكلية على تسجيل خطة البحث.
- يعتبر قيد الطالب لاغى اذا لم يتمكن من الحصول على الدرجة خلال ٥ سنوات على الاكثر من تاريخ تسجيله بالدرجة ويجوز لمجلس الكلية مدة قيد الطالب وذلك بناء على موافقة المشرف الرئيسى ومجلس القسم المختص.

### يشترط لمنح الطالب درجة الدكتوراه :

- اجتياز جميع المقررات (متطلبات كلية - متطلبات تخصص اجبارية - متطلبات تخصص اختيارية) بنجاح.
- اجازت لجنة المناقشة والحكم الرسالة الخاصة بالطالب.
- اجتياز دورة التحول الرقمى. (فى حال عدم الحصول عليها اثناء الدراسة بدرجة الماجستير حيث ان صلاحية الشهادة الخاصة بالدورة ٥ سنوات من تاريخ اجتيازها).

## رابعاً : دكتور مهني في العلاج الطبيعي : (DPT) (التخصصات المتاحة)

م	التخصص
١	امراض الصدر والقلب والاعوية الدموية
٢	الاكلينيكية الكهربائية
٣	امراض الشيخوخة
٤	أمراض العظام
٥	امراض الاطفال
٦	الامراض العصبية
٧	اصابات الملاعب الرياضية
٨	صحة المرأة
٩	علاج الجلد.
١٠	العلاج اليدوى للانسجة الرخوة
١١	أخرى ( يمكن إضافة تخصصات اخرى حسب التطور العلمى ووفقاً لاحتياجات سوق العمل)

### يشترط لتقيد الطالب لدرجة دكتور مهني في العلاج الطبيعي :

- أن يكون حاصلأ على درجة البكالوريوس في العلاج الطبيعي من إحدى الجامعات المصرية الخاضعة لقانون تنظيم الجامعات ، او ما يعادلها بتقدير جيد على الأقل في التقدير العام ، ويجوز قبول الطلاب الحاصلين على الدبلوم التخصص ببتقدير جيد على الأقل
- ان يكون قد امضى فترة بالعمل الفعلى في مجال العلاج الطبيعي بعد الحصول على البكالوريوس لمدة عامين
- على الطالب ان يجتاز امتحان اللغة الانجليزية طبقاً للقواعد التي يحددها مجلس الكلية.

### نظام الدراسة بدرجة دكتور مهني في العلاج الطبيعي (DPT) :

تتم الدراسة لمدة عامين بنظام الفصول الدراسية على ٤ فصول دراسية.

### يشترط منح الطالب بدرجة دكتور مهني في العلاج الطبيعي (DPT) :

- اجتياز جميع المقررات (متطلبات كلية – متطلبات تخصص اجبارية – متطلبات تخصص اختيارية) بنجاح.
- اجتياز دورة التحول الرقمية.



# كلية التمريض

<http://nursing.cu.edu.eg/>

-وافق مجلس جامعة القاهرة في ١٩٦٣/١٠/٩ على إنشاء المعهد العالي للتمريض على أن تبدأ الدراسة به اعتباراً من العام الدراسي ١٩٦٥/١٩٦٤. كان هدف إنشاء المعهد العالي للتمريض - جامعة القاهرة هو بدء دراسة على المستوى الجامعي للتمريض بهدف إعداد ممرضة مهنية (Professional Nurse) ذات كفاءة متميزة للعمل ضمن الفريق الصحي في المؤسسات الصحية والتعليمية المختلفة بالمجتمع عام ١٩٦٥/١٩٦٤ بدأت الدراسة بالمعهد لمرحلة البكالوريوس.

وكان عدد الطالبات سبع طالبات في ١٩٦٥/٤/١٢ تم الاتفاق بين الجمهورية العربية المتحدة ممثلة في السيد/ وزير الصحة ومنظمة الصحة العالمية علي أن تسهم المنظمة في تطوير المعهد وتقديم المعونات الفنية اللازمة من الدراسات والمنح والأدوات والوسائل التعليمية والمطبوعات لمدة عشر سنوات عام ١٩٦٨ .



تخرجت أول دفعة وكان عددها خمس طالبات. عام ١٩٧٥ انتهت الاتفاقية الخاصة بالمعهد بين جمهورية مصر العربية ومنظمة الصحة العالمية. عام ١٩٧٥/١٩٧٤ بدأت دراسة درجة الماجستير. عام ١٩٧٥/ ١٩٧٤ بدأت دراسة درجة الماجستير عام ١٩٨٠/١٩٧٩ بدأت دراسة درجة الدكتوراه. عام ١٩٨٩ بناءً على اتفاقية بين الحكومة المصرية والحكومة اليابانية بدأ الإعداد لإنشاء مبنى جديد للمعهد في حرم كلية الطب ومستشفى القصر العيني لتكون رمزاً للصدقة المصرية اليابانية. في ١٩ أكتوبر ١٩٩٢ بدأ العمل الإنشائي للمبنى الجديد. في أكتوبر ١٩٩٣ وقّعت جامعة القاهرة اتفاقية مع اليابان، وهي اتفاقية التعاون الفني وذلك بهدف تقوية موارد المعهد الفعلية لتسهيل الأنشطة التعليمية في ١٣ ابريل ١٩٩٤ افتتحت السيدة/ سوزان مبارك مبنى الكلية الجديد (المعهد سابقاً) في احتفال رسمي وتم استلام المبنى رسمياً في فبراير ١٩٩٥.

حيث تم نقل جميع الإدارات والأقسام التعليمية والمكتبة إليه، والمبنى يحتوي علي مبني تعليمي وأخر سكني، ولكن تم نقل تبعية السكن إلي الإدارة العامة للمدن الجامعية اعتباراً من العام الجامعي ٢٠٠٣/٢٠٠٢ م في ١٩/٨/١٩٩٥م وافق المجلس الأعلى للجامعات علي تحويل المعهد إلي كلية التمريض. في ٢٢/٥/١٩٩٧ موافق مجلس الوزراء علي تحويل معاهد التمريض إلي كليات. في ٢٩ أبريل صدر القرار الجمهوري رقم ٢٠٠ لسنة ٢٠٠٠ بتعديل مسمى المعاهد العليا للتمريض إلي كليات التمريض. في ٢٠٠٣/٢٠٠٢ التحق الطلبة الذكور بالكلية.

## رؤية الكلية:

كلية التمريض - جامعة القاهرة على قمة مؤسسات التعليم العالي للتمريض على المستوى المحلي و الإقليمي، و معترف بها دولياً كمؤسسة تعليمية، ولها دور ريادي في تطوير التعليم والبحث العلمي والرعاية الصحية في مصر.

## رسالة الكلية:

تلتزم كلية التمريض جامعة القاهرة بإعداد خريج مؤهل لتقديم رعاية ترميضية بكفاءة تنافسية متميزة مواكبة للتطورات العالمية، من خلال برامج تعليمية تتفق مع معايير دولية معتمدة تعمل على بناء الشخصية المتكاملة، والكفاءات القادرة على التعامل مع معطيات العصر باستخدام أحدث الأساليب التكنولوجية والموارد البشرية المتميزة، وباحث قادر على إنتاج بحوث علمية متميزة ذات مردود على

تطوير منظومة الرعاية الصحية واحتياجات سوق العمل، مع الحفاظ على الهوية العربية، وتعظيم دور الكلية في خدمة المجتمع وتنمية البيئة، من خلال علاقات الشراكة والتعاون المحلية والإقليمية والدولية.

## أهداف الكلية:

- تطوير الأداء المؤسسي لتحسين الوضع التنافسي للكلية.
- تحسين جودة النظام التعليمي بما يتوافق مع النظم العالمية.
- دعم البحث العلمي والإبتكار.
- بناء شخصية الطالب وتنمية الفكر الإبداعي.
- المشاركة المجتمعية والتعاون الدولي.

## الأهداف الإستراتيجية للكلية:

- تطبيق قواعد الحوكمة الجيدة.
- تنمية الموارد البشرية والمادية.
- التوسع في منشآت الكلية وتطوير البنية التحتية.
- تطوير البنية التكنولوجية والتحول الذكي.
- تطوير البرامج التعليمية وتدويلها بما يلبي احتياجات سوق العمل.
- الارتقاء بأساليب التدريس والتعلم وأنماط التقويم مع الابتكار والتنوع.
- تطوير السياسات واللوائح الدراسية.
- التوسع في جذب الطلاب الوافدين، وتحسين مستوى الخدمات المقدمة لهم.
- استمرارية تطبيق معايير الجودة الشاملة.
- إعداد خطة بحثية بما يتماشى مع رؤية مصر ٢٠٣٠، والخطة الوطنية الإستراتيجية للتعليم (٢٠٢٠-٢٠٣٠).
- دعم الإنتاج العلمي والنشر الدولي.
- تنمية المهارات البحثية لأعضاء هيئة التدريس ومعاونتهم.
- استثمار البحث العلمي في تطوير منظومة الرعاية الصحية والارتقاء بمهنة التمريض.
- تعظيم دور الكلية في خدمة المجتمع وتنمية البيئة.
- دعم الشراكة بين الكلية والمؤسسات الدولية والإقليمية والمحلية في المجالات التعليمية والبحثية والمجتمعية.
- تنمية مهارات الطلاب العلمية والبحثية.
- تشجيع الابتكار والإبداع وريادة الأعمال.
- دعم الأنشطة الطلابية.
- تحسين الخدمات الطلابية.

## برنامج الدراسات العليا

### أولاً: برامج الدبلومات

يمنح مجلس جامعة القاهرة بناء على طلب مجلس كلية التمريض درجة الدبلوم في إحدى التخصصات التمريضية الدقيقة الآتية:

Awarded Degree	مسمى درجة الدبلوم	القسم العلمي
Oncology Nursing	تمريض الأورام	تمريض باطني جراحي
Operating Room Nursing	تمريض العمليات	
Kidney Dialysis Nursing	تمريض الغسيل الكلوي	

Awarded Degree	مسمى درجة الدبلوم	القسم العلمي
Stroke Nursing Emergency and Traumatology Nursing	تمريض السكتة الدماغية تمريض الطوارئ والإصابات	تمريض الحالات الحرجة والطوارئ
Pediatric Oncology Nursing Pediatric Critical and Emergency Nursing Neonatal Critical and Emergency Nursing Pediatric Operating Room Nursing	تمريض أورام الأطفال تمريض الحالات الحرجة والطوارئ في الأطفال تمريض الحالات الحرجة والطوارئ في الأطفال حديثي الولادة تمريض عمليات الأطفال	تمريض الأطفال
Maternal-Fetal Health Nursing Family Planning	صحة الأم والجنين تنظيم الأسرة	تمريض النساء والتوليد
Family Health Nursing School Health Nursing	تمريض صحة الأسرة تمريض الصحة المدرسية	تمريض صحة المجتمع
Women Mental Health Nursing Mental Health Nursing Care of Chronic Medical Diseases Substance Abuse Nursing Children and Adolescents Mental Health Nursing Geropsychiatric Nursing	تمريض الصحة النفسية للمرأة تمريض الصحة النفسية للأمراض الطبية المزمنة تمريض الإدمان تمريض الصحة النفسية للأطفال والمراهقين التمريض النفسي للمسنين	تمريض الصحة النفسية والعقلية
Nursing Informatics	المعلوماتية في التمريض	إدارة التمريض
Nursing Care of Common Health Problems Among Elderly Gerontological Oncology Nursing	الرعاية التمريضية للأمراض الشائعة بين كبار السن تمريض أورام المسنين	تمريض المسنين
-----	-----	تعليم التمريض

### ثانياً: برامج درجة الماجستير

يمنح مجلس جامعة القاهرة بناء على طلب مجلس كلية التمريض درجة الماجستير في إحدى التخصصات التمريضية الدقيقة الآتية:

مسمى درجة الماجستير	القسم العلمي
Adult Nursing	تمريض البالغين
Critical Care Nursing Emergency Nursing	تمريض الحالات الحرجة والطوارئ
Pediatric Medicine Nursing Pediatric Surgery Nursing High-risk Neonates Nursing	تمريض باطني أطفال تمريض جراحي أطفال تمريض حديثي الولادة ذوي الخطورة العالية
Midwifery Nursing Women Health Nursing	تمريض التوليد تمريض صحة المرأة
Family Health Nursing School Health Nursing Occupational Health Nursing	تمريض صحة الأسرة تمريض الصحة المدرسية تمريض الصحة المهنية



القسم العلمي	مسمى درجة الماجستير
تمريض الصحة النفسية والعقلية	التمريض النفسي والصحة النفسية لمراحل العمر المختلفة تمريض المدمنين
إدارة التمريض	إدارة التمريض
تمريض المسنين	تمريض المسنين
تعليم التمريض	تعليم التمريض
	Nursing Adminstration
	Gerontological Nursing
	Nursing Education

### ثالثاً : برامج درجة الدكتوراه

يمنح مجلس جامعة القاهرة بناء علي طلب مجلس كلية التمريض درجة دكتوراه الفلسفة في التمريض من الأقسام التالية :

م	القسم العلمي
١	تمريض باطني جراحي
٢	تمريض الحالات الحرجة والطوارئ
٣	تمريض الأطفال
٤	تمريض النساء والتوليد
٥	تمريض صحة المجتمع
٦	تمريض الصحة النفسية والعقلية
٧	إدارة التمريض
٨	تمريض المسنين
٩	تعليم التمريض

### شروط درجة الدبلوم :

١. أن يكون حاصلًا علي درجة البكالوريوس في علوم التمريض، أو درجة جامعية أولى في مجال له علاقة بالتخصص المتقدم له من إحدى جامعات جمهورية مصر العربية، أو على درجة معادلة له من جامعة أخرى معترف بها بتقدير عام مقبول (D).
٢. أن يتم القبول للدراسة بأي من التخصصات بناءً على موافقة مجلس القسم المعني بهذا التخصص.
٣. يمكن للقسم المختص وضع إشتراطات للقبول بالدبلوم تقضى باجتياز بعض مواد البكالوريوس (كود ٤٠٠) ولم يسبق للدارس دراستها، و لا تحتسب له أية ساعات معتمدة
٤. يشترط موافقة مجلس القسم المختص علي التسجيل إذا كان في غير تخصص الدرجة الجامعية الأولى.
٥. ان يكون المتقدم قد مارس مهنة التمريض لمدة سنة ميلادية (١٢ شهرًا).

### شروط درجة الماجستير:

١. أن يكون حاصلًا على درجة البكالوريوس في علوم التمريض بتقدير عام جيد (C) بنظام الساعات المعتمدة، أو معدل تراكمي ٢ على الأقل من إحدى جامعات جمهورية مصر العربية، أو على درجة معادلة من جامعة أخرى معترف بها، وبتقدير جيد على الأقل في مادة التخصص الدقيق، أو دبلوم الدراسات العليا بتقدير عام جيد (C) بنظام الساعات المعتمدة، أو معدل تراكمي ٢ على الأقل.
٢. الحصول على ٥٠٠ درجة كحد أدني في امتحان الـ TOEFL أو ما يعادل ذلك مثل الإيليتس ILTES بمجموع لا يقل عن ٥٥، في كل مهارة من مراكز معتمدة، علي أن تكون هذه الشهادات سارية المفعول، وألا يكون قد مر عليها سنتان ميلاديتان عند تسجيل الدارس للمشروع البحثي.
٣. على المتقدم من الخارج أن يكون قد زاول مهنة التمريض بإحدى المؤسسات الصحية أو التعليمية لمدة عام ميلادي بعد السنة التدريبية، وتقديم شهادة سارية لمزاولة المهنة.

- بالنسبة للمعيدين يجب أن يكون قد زاول العمل كمعيد بالكلية لمدة عام ميلادي كامل على الأقل (ولن يعتد بأي مزاوله للمهنة في المؤسسات الصحية) عدا سنة النيابة.
- تقديم سيرة ذاتية حديثة.
- موافقة جهة عمل الدارس على قيده للحصول علي درجة الماجستير وتفرغه للدراسة.
- أن يتم قبول الدارس للدراسة بأي من الأقسام العلمية، بناءً على موافقة مجلس القسم العلمي.
- يجوز قبول خريجي برنامج دبلوم الدراسات العليا في علوم التمريض بتقدير جيد (C).

### شروط درجة الدكتوراه :

- أن يكون حاصلًا علي الماجستير الأكاديمي بتقدير عام جيد (C) أو معدل تراكمي لا يقل عن (٢) للإلتحاق ببرنامج دكتوراه الفلسفة في التمريض.
- الحصول على درجة ٥٥٠ درجة كحد أدني في امتحان الـ TOEFL أو ما يعادل ذلك مثل الأيليتس ILTES بمجموع لا يقل عن ٦ في كل مهارة من مراكز معتمدة علي أن تكون هذه الشهادات سارية المفعول وألا يكون قد مر عليها سنتان ميلاديتان عند تسجيل الدارس للمشروع البحثي.
- تقديم السيرة الذاتية محدثة.
- أن يكون حاصلًا على ترخيص مزاوله المهنة ساري المفعول.



## المعهد القومي للأورام

<http://nci.cu.edu.eg/>

يسعى المعهد القومي للأورام بجامعة القاهرة إلى الارتقاء بدرجات الدراسات العليا، نظراً لأنها من المؤشرات الهامة للتعليم العالى والتي تنعكس بشكل مباشر في البحث والتطوير على طلاب الدراسات العليا وذلك الارتقاء ببيكون عن طريق التطوير المستمر لبرامج الدراسات العليا والتطوير المستمر للمستوى العلمى والعملى للخريج التي تتفق مع الاتجاهات الحديثة في التعليم وكذلك الالتزام بلانحة الدراسات العليا للجامعة وربطها بسوق العمل ورؤية مصر ٢٠٣٠ المنبثقة من أهداف التنمية المستدامة السابعة عشر.

يحافظ المعهد على معايير الجودة المحلية والعالمية في العملية التعليمية وعلى المستوى العلمى بين الجامعات، يهدف المعهد إلى الريادة الإقليمية والشراكة العالمية، وذلك بالعمل على إعداد خريج ذو مهارة تنافسية على المستوى المحلى والإقليمي، وقادر على التعليم والتعلم والتدريب المستمر مدى الحياة، والتي تعد أساساً لصناعة المستقبل، وملتزم بمعايير الجودة والأخلاق المهنية.



### رؤية المعهد :

الريادة الإقليمية والدولية فى نشر التعليم والرعاية الصحية وأنشطة البحث العلمى فى مختلف مجالات الأورام.

### رسالة المعهد :

يسعى المعهد القومي للأورام إلى إعداد خريجين متميزين من خلال تقديم برامج دراسات عليا متنوعة تلبي الإحتياجات الفعلية لسوق العمل بما يساهم فى خدمة المجتمع فى تشخيص وعلاج الأورام وإنتاج بحوث علمية وفق المستجدات العالمية مع تطبيق أعلى معايير جودة الخدمة الصحية والإستثمار الأمثل للموارد .

الارتقاء بالمنظومة التعليمية لزيادة القدرات التنافسية للطلبة والخريجين، تطوير البحث العلمى لتحقيق التميز والابتكار، دعم الشراكة بين المعهد ومختلف المؤسسات المحلية والإقليمية والدولية، تحسين بيئة العمل لتكون داعمة للمسئولية والشفافية، توفير بنية تحتية قوية لتقنية المعلومات ودعمها باستخدام وسائل الكترونية مبتكرة.

### قيمه وأهداف المعهد :

قيم المعهد: العدالة – الريادة- الشفافية - الالتزام- احترام العمل -المسئولية- تقدير الآخرين-التنافسية-التميز.

### الأهداف الإستراتيجية :

١. إستحداث وتطوير البرامج الأكاديمية بالمعهد وفقاً لمعايير الجودة وفي ضوء الاتجاهات العالمية المعاصرة.
٢. إعداد خريج ذو جودة عالية متميز علمياً ومؤهل مهنيًا ومواكباً لمتطلبات العصر الحديث.
٣. تطوير منظومة البحث العلمى ودعم الشراكة المثمرة مع الهيئات المناظرة الدولية والإقليمية التي تساهم فى التقدم العلمى والتقني
٤. تشجيع ثقافة الإبداع والتميز والابتكار، وبراءات الاختراع بين جميع منسوبي المعهد
٥. تفعيل نظام إداري محدد الصلاحيات والمهام وقائم على متابعة ومحاسبة كافة المستويات الإدارية
٦. تطوير البنية التحتية المادية والبرمجية للمعهد فى ضوء معايير الجودة العالمية المرتبطة بمجال تقنية المعلومات
٧. تطبيق الاجراءات والممارسات اللازمة للتحسين المستمر لسمعة المعهد وزيادة الميزة التنافسية له.

**أولاً : درجة الماجستير**

م	درجة الماجستير	القسم المانح للدرجة
١	درجة الماجستير في علاج الألم	التخدير و الرعاية المركزة الجراحية و علاج الألم
٢	درجة الماجستير في جراحة الأورام	جراحة الاورام
٣	درجة الماجستير في طب الأورام وأمراض الدم السرطانية	طب الاورام وأمراض الدم السرطانية
٤	درجة الماجستير في طب أورام الاطفال وأمراض الدم السرطانية	طب أورام الاطفال وأمراض الدم السرطانية
٥	درجة الماجستير في وبيانيات ومكافحة السرطان	ابيديميولوجيا الأورام والاحصاء الطبي
٦	درجة الماجستير في بيولوجيا الأورام ( تخصص فيروسات و مناعة )	بيولوجيا الاورام
٧	درجة الماجستير في بيولوجيا الاورام (تخصص فارماكولوجي و علاج تجريبي للسرطان)	بيولوجيا الاورام
٨	درجة الماجستير في بيولوجيا الأورام ( تخصص كيمياء حيوية طبية و بيولوجيا جزيئية)	بيولوجيا الاورام

**ثانياً : درجة الدكتوراه**

م	درجة الدكتوراه	القسم المانح للدرجة
١	درجة الدكتوراه في التخدير و رعاية الجراحات الحرجة و علاج الألم	التخدير و الرعاية المركزة الجراحية و علاج الألم
٢	درجة الدكتوراه في جراحة الأورام	جراحة الأورام
٣	درجة الدكتوراه في طب الأورام وأمراض الدم السرطانية	طب الأورام وأمراض الدم السرطانية
٤	درجة الدكتوراه في طب أورام الاطفال وأمراض الدم السرطانية	طب أورام الاطفال وأمراض الدم السرطانية
٥	درجة الدكتوراه في العلاج الإشعاعي للأورام	علاج الاورام بالإشعاع والطب النووي
٦	درجة الدكتوراه في الباثولوجيا الاكلينيكية وتحليلات الامراض السرطانية	الباثولوجيا الاكلينيكية
٧	درجة الدكتوراه في الباثولوجيا التشريحية و انسجة الاورام	باثولوجيا الاورام
٨	درجة الدكتوراه في بيولوجيا الاورام ( تخصص فيروسات و مناعة)	بيولوجيا الاورام
٩	درجة الدكتوراه في بيولوجيا الاورام ( تخصص فارماكولوجي و العلاج التجريبي)	بيولوجيا الاورام
١٠	درجة الدكتوراه في بيولوجيا الاورام (كيمياء حيوية طبية وبيولوجيا جزيئية)	بيولوجيا الاورام
١١	درجة الدكتوراه في وبيانيات ومكافحة السرطان	ابيديميولوجيا الأورام والاحصاء الطبي
١٢	درجة الدكتوراه في الأشعة التشخيصية و التداخلية للأورام	الأشعة التشخيصية

**شروط قيد الطالب بالماجستير :**

- أن يكون حاصلاً على درجة البكالوريوس في الطب والجراحة، بتقدير جيد على الأقل من إحدى جامعات ج.م.ع.، أو على درجة معادلة لها من معهد علمي معترف به من المجلس الأعلى للجامعات، وأن يكون قد أمضى السنة التدريبية أو ما يعادلها، ويشترط اجتياز متطلبات الجامعة قبل التقدم لامتحان الجزء الثاني.
- يحق لحملة البكالوريوس في الطب والجراحة والصيدلة والعلوم بالنسبة لدرجات ماجستير بيولوجيا الأورام من الجامعات المصرية أو ما يعادلها - التقدم للحصول على درجة الماجستير في إحدى تخصصات الأورام سواء بالأقسام الإكلينيكية أو الأقسام الأكاديمية.

- يحق لحملة البكالوريوس في الطب والجراحة والصيدلة والعلوم والطب البيطري بتقدير جيد على الأقل بالنسبة لدرجات ماجستير بيولوجيا الأورام من الجامعات المصرية أو مايعادلها أو على درجة معادلة لها من جامعات أخرى معترف بها من المجلس الأعلى للجامعات.

### شروط القيد بالدكتوراه:

- أن يكون حاصلًا على درجة الماجستير في مادة التخصص من إحدى جامعات ج.م.ع، أو على درجة معادلة لها من معهد علمي آخر معترف به من المجلس الأعلى للجامعات، وألا يكون قد أمضى فترة أكثر من عشر سنوات من تاريخ حصوله على الماجستير.
- يشترط لقيد الطالب في درجة دكتوراه في العلوم الأساسية لباثولوجيا الأورام ما يلي:
- الحصول على ماجستير العلوم الطبية الأساسية فرع الباثولوجيا من إحدى الجامعات المصرية أو من معهد علمي آخر معترف به من الجامعة.
- يشترط لقيد الطالب في درجة دكتوراه العلوم الأساسية لبيولوجيا الأورام ما يلي :-

- 1- تخصص كيمياء حيوية طبية وبيولوجيا جزيئية: أن يكون الطالب من خريجي إحدى الكليات الآتية:  
- كلية الطب البشرى - كلية الطب البيطري - كلية الصيدلة - كلية العلوم من أقسام الكيمياء الحيوية / كيمياء أو كيمياء بيولوجية ويكون الطالب حاصلًا على درجة الماجستير في الكيمياء الحيوية، أو الكيمياء البيولوجية، أو البيولوجيا الجزيئية كيمياء طبية.
- 2- تخصص فارماكولوجي والعلاج التجريبي: يجب أن يكون الطالب من خريجي إحدى الكليات التالية:  
- كلية الطب البشرى - كلية الصيدلة - كلية الطب البيطري، ويكون حاصلًا على الماجستير في تخصص الفارماكولوجي.
- 3- تخصص فيروسات ومناعة: يجب أن الطالب خريج إحدى الكليات الآتية:  
- كلية العلوم من قسم ميكروبيولوجي أو (كيمياء / ميكروبيولوجي) - كلية الطب البشرى - كلية الطب البيطري - كلية الصيدلة، ويكون حاصلًا على ماجستير في تخصص ميكروبيولوجي.

# كليات قطاع العلوم الهندسية

كلية الهندسة

كلية الدراسات العليا  
للبحوث الإحصائية

كلية التخطيط  
الإقليمي  
والعمراني

كلية الحاسبات  
والمعلومات



## كلية الهندسة

<http://eng.cu.edu.eg/>

تعد كلية الهندسة جامعة القاهرة هي أعرق كليات الهندسة في مصر، يعود تاريخ إنشائها إلى عام ١٨١٦ م، حيث أمر محمد علي باشا بإنشاء المهندسخانة، وكان مقرها آنذاك قلعة صلاح الدين الأيوبي بالقاهرة، أُعيد نقلها أكثر من مرة إلى أن استقرت في مكانها الحالي بالجيزة عام ١٩٠٥، وضُمت إلى جامعة القاهرة كإحدى كلياتها عام ١٩٣٥.



يرجع بداية التعليم الهندسي في مصر حين أنشأ محمد علي باشا المهندسخانة في القلعة عام ١٨١٦ م على شكل فصول أولية، وافتتحت أبوابها بصورة نظامية في بولاق عام ١٨٣٤م، ثم ما لبثت أن أغلقت، لينشأ بالقلعة بعد ذلك مدرستين إحداهما لهندسة الري بالقناطر الخيرية، والأخرى للعمارة عام ١٨٥٨م ولكنهما أُغلقتا بعدها بسنوات.

افتتح بعد ذلك مدرسة شاملة للري والعمارة بقصر الزعفران بالعباسية في عام ١٨٦٦م، ثم نقلت إلى درب الجماميز، وتشكلت المدرسة من قسم للري وآخر للعمارة، وكانت مدة الدراسة بها خمس سنوات، منها سنة إعدادية، وكان التخصص في السنتين الأخيرتين، ثم ألغيت بعد ذلك السنة الإعدادية وبقيت مدة الدراسة أربع سنوات، وبقي التخصص كما هو في السنتين الأخيرتين، ليُلغى بعدها نظام التخصص وجعل الكلية قسماً واحداً، كما نُقلت المدرسة مؤقتاً إلى دار مدرسة الزراعة القديمة بالجيزة، لحين الانتهاء من إنشاء مبانيها (بالمقر الحالي) عام ١٩٠٥ وسميت مدرسة الهندسة الملكية.

أعيد تقسيم المدرسة مرة أخرى إلى قسمين للري والعمارة، مع استمرار نظام الدراسة السابق، إلى أن قسمت المدرسة عام ١٨١٦ م إلى خمسة أقسام: الري، العمارة، البلديات، الميكانيكا، الكهرباء، ثم أُعيد تقسيم هذه الأقسام عام ١٨٢٦ م إلى أربعة أقسام رئيسية هي: الهندسة المدنية، الهندسة المعمارية، الهندسة الميكانيكية، الهندسة الكهربائية، لتتفرع هذه الأقسام بعد ذلك إلى أقسام مختلفة، وتبع ذلك إنشاء وتوسيع المعامل والمدرجات. ثم في عام ١٩٣٥ م ألحقت مدرسة الهندسة الملكية بالجامعة المصرية (جامعة القاهرة حالياً)، وأصبحت تُسمى كلية الهندسة، وتوالى افتتاح الأقسام بها، وكانت الدراسة في الكلية تتبع نظام الفصلين الدراسي، إلى أن أدخلت الكلية نظام الساعات المعتمدة عام ٢٠٠٦ م

### رؤية الكلية:

التميز والريادة في التعليم الهندسي محلياً وإقليمياً ودولياً لإثراء حياة الأفراد، والمجتمع، والبيئة المحيطة.

### رسالة الكلية:

تحقيق مستوى أكاديمي راقٍ لتخريج مهندس متميز، علمياً ومهنيًا وأخلاقيًا، قادر على التعلم المستمر ومواكبة التطور الدولي، والإسهام بشكل فعال في تحقيق التنمية المستدامة في مصر

## أهداف الكلية :

- إعداد خريج متميز، قادر على التنافس، وتوفير بيئة عمل جاذبة لأعضاء هيئة التدريس والهيئة المعاونة تسمح بالتطوير المستمر.
- إنشاء آلية لتقييم الإحتياجات الإستراتيجية والتوجهات المستقبلية للكلية.
- تقوية العلاقة بين الكلية والخريجين والمؤسسات الصناعية والتعليمية والمجتمع.
- مواصلة تطوير نظم العمل بإدارات الكلية والأقسام العلمية.
- تحقيق وسائل التحسين المستمر لتطوير منظومة التعليم.

### دبلوم الدراسات العليا

م	القسم المشرف	اسم الدبلومات
<b>أولاً: الدبلومات التخصصية</b>		
١	قسم الرياضيات والفيزيكا الهندسية	١- الأمثلية في النظم الهندسية
٢	قسم الهندسة المعمارية	١- الدراسات المعمارية ٢- تكنولوجيا البناء ٣- التصميم البيئي ٤- التخطيط العمراني
٣	قسم الهندسة الإنشائية	١- الخرسانة المسلحة ٢- المنشآت المعدنية ٣- هندسة وتكنولوجيا المواد ٤- تحليل المنشآت باستخدام الحاسب ٥- هندسة الزلازل ٦- هندسة التشييد ٧- هندسة إنشائية
٤	قسم الأشغال العامة	١- هندسة الجيوماتكس ٢- هندسة السكك الحديدية ٣- هندسة وتخطيط النقل والمرور ٤- هندسة الطرق والمطارات والمرور ٥- الهندسة الصحية والبيئية ٦- الهندسة الجيوتقنية والأساسات
٥	قسم هندسة الري والهيدروليكا	١- هندسة الري والصرف ٢- هندسة السواحل والموانئ ٣- هندسة نظم مصادر المياه ٤- دبلوم الموارد المائية المشتركة
٦	قسم هندسة القوى الميكانيكية	١- خطوط الأنابيب والمضخات والتوربينات ٢- الاحتراق وآلات الاحتراق الداخلي ٣- التبريد وتكييف الهواء ٤- محطات القوى والهندسة البخارية ٥- تطبيقات التحكم الأوتوماتيكي في نظم القوى الميكانيكية
٧	قسم هندسة التصميم الميكانيكي والإنتاج	١- التصميم الميكانيكي ٢- هندسة الإنتاج ٣- الهندسة الصناعية ٤- المنظومات الميكانيكية ٥- تحليل الاجهادات والانهيارات الميكانيكية
٨	قسم هندسة الطيران والفضاء	١- تصميم الطائرات ٢- هندسة الدفع والصواريخ ٣- هندسة النقل الجوي ٤- التكنولوجيات الفضائية وتطبيقاتها
٩	قسم هندسة الإلكترونيات والاتصالات الكهربية	لا يمنح دبلوم الدراسات العليا



اسم الدبلومات	القسم المشرف	م
<b>أولاً: الدبلومات التخصصية</b>		
١- نظم القوى الكهربائية ٢- توليد واستخدام القوى الكهربائية واقتصادياتها ٣- هندسة الجهد العالي ونظم الوقاية ٤- النظم المتقدمة للتشغيل والتحكم في الآلات الكهربائية ٥- نظم التحكم الآلي ٦- دبلوم التحكم الآلي ٧- إلكترونيات القوى الكهربائية ٨- أنظمة الوقاية	قسم هندسة القوى الكهربائية	١٠
١- دبلوم الهندسة الكيميائية	قسم الهندسة الكيميائية	١١
١- تصميم وتكنولوجيا المناجم ٢- هندسة وتكنولوجيا الخامات ٣- هندسة استكشاف البترول ٤- هندسة إنتاج البترول ٥- هندسة التآكل وحماية الفلزات ٦- هندسة استخلاص الفلزات ٧- هندسة التشكيل والمعالجات الحرارية	قسم هندسة المناجم والبترول والفلزات	١٢
١. الهندسة الحيوية الطبية ٢. هندسة المنظومات ٣. المعلوماتية الحيوية الطبية ٤. الهندسة الإكلينيكية ٥. المعلوماتية الحياتية ٦. الميكانيكا الحيوية والتأهيل	قسم الهندسة الحيوية الطبية والمنظومات	١٣
١- هندسة الحاسب ٢- هندسة شبكات الحاسبات	قسم هندسة الحاسبات	١٤
<b>ثانياً: برامج الدبلوم البيئية</b>		
١. الطاقة المتجددة ٢. الهندسة الإدارية ٣. الهندسة البيئية ٤. هندسة البترول والغاز الطبيعي ٥. هندسة النسجيات ٦. هندسة المخاطر ٧. تكنولوجيا الإشعاع ٨. المواد المتقدمة وتكنولوجياتها ٩. صيانة المنشآت ١٠. تكنولوجيا تجهيز الخامات والبيئة ١١. المعادن الصناعية ١٢. هندسة إنتاج الغاز ١٣. هندسة الطاقة الحرارية الأرضية	المجلس العلمي للدراسات البيئية	١٥

## الماجستير (في التخصصات الهندسية المختلفة)

### درجات ماجستير العلوم من الأقسام العلمية

M. Sc. Degree	التخصص (إن وجد)	درجة ماجستير العلوم	م
Master of Science in Engineering Mathematics		ماجستير العلوم في الرياضيات الهندسية	١
Master of Science in Engineering Physics		ماجستير العلوم في الفيزياء الهندسية	٢
Master of Science in Engineering Mechanics		ماجستير العلوم في الميكانيكا الهندسية	٣
Master of Science in Architectural Engineering	١- الدراسات المعمارية ٢- تكنولوجيا البناء ٣- التصميم البيئي ٤- التصميم العمراني وتنمية المجتمعات ٥- التخطيط العمراني	ماجستير العلوم في الهندسة المعمارية	٤
Master of Science in Structural Engineering	١- الهندسة الإنشائية ٢- هندسة وإدارة التشييد	ماجستير العلوم في الهندسة الإنشائية	٥
Master of Science in Civil Engineering - Public Works	١- هندسة الجيوماتكس ٢- هندسة السكك الحديدية ٣- هندسة وتخطيط النقل والمرور ٤- هندسة الطرق والمطارات والمرور ٥- الهندسة الصحية والبيئية ٦- الهندسة الجيوتقنية والأساسات	ماجستير العلوم في الهندسة المدنية - الأشغال العامة	٦
Master of Science in Irrigation and Hydraulics Engineering	هندسة المياه والبيئة هندسة الشواطئ والموانئ	ماجستير العلوم في هندسة الري والهيدروليكا	٧
Master of Science in Mechanical Power Engineering		ماجستير العلوم في هندسة القوى الميكانيكية	٨
Master of Science in Mechanical Design and Production Engineering	التصميم الميكانيكي هندسة الإنتاج والمواد الهندسة الصناعية ديناميكا المنظومات ميكانيكا الجوامد	ماجستير العلوم في هندسة التصميم الميكانيكي والإنتاج	٩
Master of Science in Aerospace Engineering	الديناميكا الهوائية تحليل وتصميم الهياكل ميكانيكا الطيران والتحكم الدفع النقل الجوي تكنولوجيا الفضاء وتطبيقاتها	ماجستير العلوم في هندسة الطيران والفضاء	١٠
Master of Science in Electronics and Communications Engineering	الالكترونيات اتصالات موجات دقيقة وبصريات تحكم إلكترونيات واتصالات الحاسب	ماجستير العلوم في هندسة الإلكترونيات والاتصالات الكهربائية	١١
Master of Science in Electrical Power Engineering	نظم القوى الكهربائية توليد واستخدام القوى الكهربائية واقتصادياتها هندسة الجهد العالي ونظم الوقاية الإلات الكهربائية ونظم التحريك الكهربائي نظم التحكم الآلي الإلكترونيات القوى	ماجستير العلوم في هندسة القوى الكهربائية	١٢
Master of Science in Chemical Engineering		ماجستير العلوم في الهندسة الكيميائية	١٣

M. Sc. Degree	التخصص (إن وجد)	درجة ماجستير العلوم	م
Master of Science in Mining Engineering	تكنولوجيا الخامات	ماجستير العلوم في هندسة المناجم	١٤
Master of Science in Petroleum Engineering		ماجستير العلوم في هندسة البترول	١٥
Master of Science in Metallurgical Engineering		ماجستير العلوم في هندسة الفلزات	١٦
Master of Science in Biomedical Engineering and Systems		ماجستير العلوم في الهندسة الحيوية الطبية والمنظومات	١٧
Master of Science in Computer Engineering		ماجستير العلوم في هندسة الحاسبات	١٨

### درجات الماجستير البيئية و/أو المزدوجة

M. Sc. / Master of Engineering Degree	درجة ماجستير العلوم / ماجستير الهندسة	م
Master of Science in Renewable Energy and Energy Efficiency	ماجستير العلوم في الطاقة المتجددة وكفاءة الطاقة	١
Master of Science in Risk Engineering	ماجستير العلوم في هندسة المخاطر	٢
Master of Science in Advanced Materials and Nano-materials	ماجستير العلوم في المواد المتقدمة ومواد النانو	٣
Master of Science in Petroleum & Natural Gas Technology	ماجستير العلوم في تكنولوجيا البترول والغاز الطبيعي	٤
Master of Science in Green Processes Engineering	ماجستير العلوم في هندسة العمليات الخضراء	٥
Master of Science in Gas Production Engineering	ماجستير العلوم في هندسة إنتاج الغاز	٦
Master of Science in Integrated Engineering Design in Construction Projects	ماجستير العلوم في هندسة التصميمات المتكاملة في مشروعات التشييد	٧
Master of Science in Urban Design: Revitalization of Historic City Districts	ماجستير العلوم في التصميم العمراني: إعادة إحياء المناطق التاريخية للمدن	٨
Master of Engineering in Transportation Safety	ماجستير الهندسة في أمان النقل	٩

### دكتوراه الفلسفة (في التخصصات الهندسية المختلفة)

#### درجات الدكتوراه

الدرجة	م
دكتوراه الفلسفة في الرياضيات الهندسية	١
دكتوراه الفلسفة في الفيزياء الهندسية	٢
دكتوراه الفلسفة في الميكانيكا الهندسية	٣
دكتوراه الفلسفة في الهندسة المعمارية	٤
دكتوراه الفلسفة في الهندسة الإنشائية	٥
دكتوراه الفلسفة في هندسة الري والهيدروليكا	٦
دكتوراه الفلسفة في هندسة القوى الميكانيكية	٧

الدرجة	م
دكتوراه الفلسفة في الهندسة المدنية - الأشغال العامة هندسة الجيوماتكس هندسة السكك الحديدية هندسة وتخطيط النقل والمرور هندسة الطرق والمطارات والمرور الهندسة الصحية والبيئية الهندسة الجيوتقنية والأساسات	٨
دكتوراه الفلسفة في هندسة التصميم الميكانيكي والإنتاج	٩
دكتوراه الفلسفة في هندسة الطيران والفضاء	١٠
دكتوراه الفلسفة في هندسة الإلكترونيات والاتصالات الكهربائية	١١
دكتوراه الفلسفة في هندسة القوى الكهربائية	١٢
دكتوراه الفلسفة في الهندسة الكيميائية	١٣
دكتوراه الفلسفة في هندسة المناجم	١٤
دكتوراه الفلسفة في هندسة البترول	١٥
دكتوراه الفلسفة في هندسة الفلزات	١٦
دكتوراه الفلسفة في الهندسة الحيوية الطبية والمنظومات	١٧
دكتوراه الفلسفة في هندسة الحاسبات	١٨

## شروط القيد بالدبلوم الأكاديمي :

\* مدة الدراسة :

يلتحق بها جميع الطلاب الحاصلين على بكالوريوس الهندسة من الجامعات المصرية أو ما يعادلها من من المجلس الأعلى للجامعات في كافة التخصصات.

مدة الدراسة لنيل أي من دبلومات الدراسات العليا لا تزيد عن أربعة فصول دراسية رئيسية عند التفرغ الجزئي ويجوز لمجلس الكلية بناء على اقتراح مجلس القسم المختص أن تكون مدة الدراسة فصلين دراسيين رئيسيين، بشرط أن يتفرغ الطالب فيهما تفرغاً كاملاً و يجوز للمجلس المختص بناءً على طلب الطالب و موافقة لجنة الدراسات العليا الموافقة على استكمال الطالب لعدد لا يزيد عن ٦ ساعات بعد الفصل الدراسي الرابع، على ان يتم إكمالهم في الفصلين الدراسيين التاليين.

## شروط القيد الماجستير :

- أن يكون الطالب حاصلاً على درجة البكالوريوس في الهندسة من إحدى كليات الهندسة بالجامعات المصرية أو على درجة معادلة لها من أي معهد آخر معترف به من المجلس الأعلى للجامعات، ويستثنى من ذلك درجة الماجستير في العلوم في مجال الطاقة المتجددة و كفاءة الطاقة بالاشتراك بين كلية الهندسة بجامعة القاهرة وجامعة كاسل بألمانيا.

- أن يتفرغ للدراسة يومين على الأقل في الأسبوع.

- أن يتقدم ببيان بمقررات الدراسات العليا السابق دراستها.

-يجوز قيد الطلاب المتقدمون لدرجة الماجستير والحاصلين على بكالوريوس الهندسة في غير التخصص المطلوب، بعد أدائهم امتحان المقررات التأهيلية، قد يطلبها القسم المختص و لا تحسب هذه الساعات ضمن الساعات المعتمدة.

## شروط القيد بالدكتوراه :

- أ- أن يكون حاصلًا على درجتى البكالوريوس في العلوم الهندسية، بشرط أن يكون من نفس التخصص العام ودرجة الماجستير في العلوم الهندسية في نفس التخصص من إحدى كليات الهندسة بالجامعات المصرية، أو على درجة معادلة لها من المجلس الأعلى للجامعات .
- ب- أن يتقدم بمقررات الدراسات العليا السابق دراستها.
- ج- أن يجتاز بنجاح امتحان القبول .
- مدة الدراسة :-

- الحد الأدنى للحصول على درجة الدكتوراه هو أربعة فصول دراسية رئيسية من تاريخ اجتياز الامتحان الشامل .

- الحد الأقصى للحصول على درجة الدكتوراه هو عشرة فصول دراسية رئيسية من تاريخ القيد، مع مراعاة حالات وقف القيد، ويجوز مد القيد بحد أقصى فصلين دراسيين رئيسيين بناء على طلب المشرف الرئيسى وموافقة مجلس القسم المختص، ولجنة الدراسات العليا والبحوث ومجلس الكلية.

بدأت الدراسة بكلية التخطيط العمراني والإقليمي في العام الجامعي ١٩٧٨ / ١٩٧٩ م في مبناها القديم بشارع الجلاء بالقاهرة، ثم افتتح مبناها الجديد عام ١٩٩١ م، حيث تغير اسمها بقرار جمهوري من (معهد التخطيط العمراني والإقليمي) إلى (كلية التخطيط العمراني والإقليمي).

تعتبر كلية التخطيط العمراني والإقليمي هي الكلية المتكاملة الوحيدة في مصر والشرق الأوسط في جامعة القاهرة بمجال التخطيط العمراني والإقليمي. والتي تشمل أربعة أقسام متخصصة في مجالات التخطيط المختلفة، يحصل خريج الكلية على لقب مهندس ويصبح عضواً مسجلاً بنقابة المهندسين في قسم العمارة وتتفرد الكلية بأنها الكلية المتخصصة الوحيدة في مصر، وفي إقليمها المحيط في مجال التخطيط الإقليمي والعمراني.



## رؤية الكلية :

كلية التخطيط الإقليمي والعمراني مدرسة علمية تحقق الريادة في مجالات التخطيط العمراني على المستويات المحلية والإقليمية، والوصول إلى التميز على المستوى الدولي في برامج ومناهج تعليم التخطيط العمراني الدرجات البكالوريوس والدراسات العليا، والمساهمة الإيجابية في مشروعات التنمية المجتمعة، وحل مشكلات التخطيط والتنمية المستدامة في المنطقة العربية.

## رسالة الكلية :

إعداد مخطط ومصمم عمراني قادر على فهم، وحل مشكلات التفاعل بين المجتمع وبيئة العمرانية في ضوء المتغيرات الاقتصادية، والسياسية، والاجتماعية، والبيئية، ورفع كفاءة الدراسات والبحوث النظرية والتطبيقية وتلبية احتياجات المجتمع وتحقيق منهج علمي قادر على المنافسة المحلية والعربية والإقليمية، في إطار تطوير مستمر لإدارة العملية التعليمية لمرحلتى البكالوريوس والدراسات العليا باستخدام نظم تكنولوجيا المعلومات المواكبة لمتطلبات القرن الـ ٢١، وفي إطار الأعراف الجامعية والمجتمعية السائدة.

## أهداف الكلية :

رفع كفاءة الفاعلية التعليمية للكلية لتضاهي المستوى العالمي، مع المحافظة على الهوية المصرية الحضارية، ودعم الأنشطة الطلابية والأكاديمية، وتعزيز التواصل مع الخريجين، ورفع كفاءة العملية التعليمية بالدراسات العليا، وتطوير ودعم البحث العلمي والأنشطة العلمية وإستثماره في تنمية مرافق الدولة، وتوجيه الخطة البحثية نحو التنمية الشاملة والمستدامة للدولة ورفع كفاءة المشاركة المجتمعية وتنمية البيئة، ورفع القدرة المؤسسية للكلية (المادية والبشرية) مع زيادة عدد الطلاب الوافدين في مرحلة البكالوريوس والدراسات العليا.

أولاً : درجة دبلوم الدراسات العليا

(أ) : الدبلومات المتخصصة:

القسم العلمي	دبلوم	شروط الالتحاق
التصميم العمراني	التصميم العمراني	بكالوريوس التخطيط العمراني أو الهندسة (شعبة عمارة - شعبة مدني) أو ما يعادلها من المجلس الأعلى للجامعات بتقدير "مقبول"، يمكن بعد اجتياز الدبلوم بتقدير (B-) التأهل للالتحاق بدرجة الماجستير. - مدة الدراسة من (٢-٤) فصول دراسية
التخطيط العمراني	دبلوم الدراسات العليا (التخطيط العمراني والإسكان)	
التخطيط البيئي والبنية الأساسية	التخطيط البيئي	
التنمية العمرانية الإقليمية	التنمية العمرانية الإقليمية	

(ب) الدبلومات المهنية:

القسم العلمي	دبلوم	شروط الالتحاق
على مستوى الكلية	دبلوم مهني دبلوم الدراسات المهنية العام "التنمية العمرانية"	بكالوريوس أو ليسانس من إحدى الكليات الجامعية أو ما يعادلها من المجلس الأعلى للجامعات (غير المتخصصين) شهادة منتهية مدة الدراسة بها من (٢-٤) فصول دراسية
التخطيط البيئي والبنية الأساسية	(دبلوم مهني) تطبيقات تكنولوجيا المعلوماتية الجيومكانية في الهندسة المعمارية	بكالوريوس أو ليسانس من إحدى الكليات الجامعية أو ما يعادلها من المجلس الأعلى للجامعات (غير المتخصصين) شهادة منتهية مدة الدراسة بها من (٢-٤) فصول دراسية
	(دبلوم مهني "المتخصصين") تطبيقات تكنولوجيا المعلومات المكانية في الهندسة المعمارية والتخطيط العمراني	بكالوريوس تخطيط عمراني أو هندسة (عمارة) أو هندسة (مدني) شهادة منتهية مدة الدراسة بها من (٢-٤) فصول دراسية
التصميم العمراني	دبلوم مهني (التنسيق الحضاري)	بكالوريوس أو ليسانس من إحدى الكليات الجامعية أو ما يعادلها من المجلس الأعلى للجامعات (غير المتخصصين) شهادة منتهية مدة الدراسة بها من (٢-٤) فصول دراسية
	دبلوم مهني (تنسيق مواقع)	بكالوريوس أو ليسانس من إحدى الكليات الجامعية أو ما يعادلها من المجلس الأعلى للجامعات (غير المتخصصين) شهادة منتهية مدة الدراسة بها من (٢-٤) فصول دراسية

## ثانياً: درجة (الماجستير / الدكتوراه)

شروط الالتحاق وطبيعة الشهادة		التخصص	القسم العلمي
تمهيدي دكتوراه	تمهيدي ماجستير		
ماجستير التخطيط العمراني أو الهندسة (شعبة عمارة) أو ما يعادلها من المجلس الأعلى للجامعات بتقدير "جيد" على الأقل. شهادة منتهية عشرة فصول دراسية بخلاف فترات وقف ومد القيد.	بكالوريوس التخطيط العمراني أو الهندسة (شعبة عمارة) أو ما يعادلها من المجلس الأعلى للجامعات بتقدير "جيد" على الأقل. يمكن بعدها استكمال الدراسة للحصول على درجة دكتوراه الفلسفة في التخطيط الإقليمي والعمراني ثمانية فصول دراسية بخلاف فترات وقف ومد القيد.	التنمية العمرانية الإقليمية	التنمية العمرانية الإقليمية
		التخطيط العمراني والإسكان	التخطيط العمراني
		التصميم العمراني تنسيق المواقع الارتقاء والحفاظ العمراني	التصميم العمراني
ماجستير التخطيط العمراني أو الهندسة (شعبة عمارة - شعبة مدني) أو ما يعادلها من المجلس الأعلى للجامعات بتقدير "جيد" على الأقل. ثمانية فصول دراسية بخلاف فترات وقف ومد القيد.	بكالوريوس التخطيط العمراني أو الهندسة (شعبة عمارة - شعبة مدني) أو ما يعادلها من المجلس الأعلى للجامعات بتقدير "جيد" على الأقل. ثمانية فصول دراسية بخلاف فترات وقف ومد القيد.	التخطيط البيئي تخطيط البنية الأساسية	التخطيط البيئي والبنية الأساسية

### شروط القيد بالدبلوم الأكاديمي :

أن يكون حاصلاً على درجة البكالوريوس من كلية التخطيط الإقليمي والعمراني أو في الهندسة المعمارية أو المدنية من إحدى كليات الهندسة بالجامعات المصرية، أو ما يعادلها من المجلس الأعلى للجامعات، ويكون التقدم لهذا الدبلوم بعد موافقة مجلس القسم المختص ولجنة الدراسات العليا ومجلس الكلية.

### شروط القيد بالدبلوم المهني :

أن يكون الطالب المتقدم للدبلوم المهني من خريجي الجامعات المصرية بمختلف تخصصاتها أو ما يعادلها من المجلس الأعلى للجامعات.

### شروط القيد بالماجستير :

١- أن يكون حاصلاً على درجة البكالوريوس في التخطيط الإقليمي والعمراني، أو بكالوريوس الهندسة المعمارية للدراسة بجميع التخصصات، أو الهندسة المدنية بتخصصي التخطيط البيئي، والبنية الأساسية، أو ما يعادلها من جامعة أو كلية معتمدة من المجلس الأعلى للجامعات بتقدير جيد على الأقل من إحدى كليات الهندسة والتكنولوجيا بالجامعات المصرية، أو درجة علمية معادلة لها بنفس التقدير من معهد علمي آخر معترف به من المجلس الأعلى للجامعات.

٢- يجوز أن يكون حاصلاً على إحدى دبلومات الدراسات العليا من كلية التخطيط الإقليمي والعمراني بتقدير عام جيد على الأقل مع جواز الإعفاء من بعض المواد التي تمت دراستها في الدبلوم بقرار من مجلس الكلية.

### شروط القيد بالدكتوراه :

- أن يكون حاصلاً على درجتَي البكالوريوس، درجة الماجستير في التخطيط الإقليمي والعمراني أو الهندسة المعمارية أو ما يعادلها من كلية أو معهد معتمد من المجلس الأعلى للجامعات المصرية، وذلك بعد موافقة القسم المتقدم له الطالب.

- يلتزم الطالب بتقديم شهادة بنتيجة امتحان اللغة الانجليزية (TOFEL) بمستوى ٥٠٠ درجة.





# كلية الحاسبات والذكاء الاصطناعي

<http://fci.cu.edu.eg/>

أنشئت كلية الحاسبات والمعلومات بصدور القرار الجمهوري رقم (١١٩) لسنة ١٩٩٥، وبدأت الدراسة بها منذ العام الدراسي ١٩٩٦/١٩٩٧م وتشمل أربعة أقسام علمية: قسم علوم الحاسب، قسم تكنولوجيا المعلومات، قسم نظم المعلومات، قسم دعم القرار، ومنذ نشأتها وهي تمضي بخطى ثابتة على طريق المنهج العلمي، والتطور التكنولوجي الحديث، فهي تضم مجموعة من العلماء المتخصصين في مجال الحاسبات والمعلومات.

رسالة الدراسات العليا والبحوث رسالة مزدوجة تحمل مفاهيم تأهيل الكوادر البحثية والعلمية القادرة على التخطيط الحاضر لمصر ول مستقبلها، والتي تتحمل مسؤولية التطوير في مستقبل الأمة، كما تحمل مفاهيم البحث العلمي التي تعالج قضايا الحاضر، وترسم حلول المستقبل. وتضمنت اللائحة الداخلية للكلية، والصادرة بالقرار الوزاري رقم (٣٣١) لسنة ١٩٩٦ المواد والشروط المتعلقة بدرجتي الماجستير ودكتوراه الفلسفة، سواء للطلاب المصريين أو للطلاب الوافدين.

وتقوم إدارة الدراسات العليا بالكلية بالإعلان عن التقدم للماجستير والدكتوراه واستلام أوراق التقديم ومتابعة الامتحانات وعمليات القيد واعتمادها من الجامعة كما تقوم الأقسام العلمية بتحديد المقبولين والمواد الدراسية، واقتراح لجان الإشراف ولجان الحكم على رسائل الماجستير والدكتوراه، ويتم عرضها على لجنة الدراسات العليا، ومجلس الكلية، كما تقوم بمتابعة طلاب الماجستير والدكتوراه من ناحية التقدم في البحث عن طريق السادة المشرفين، مع إفادة الدراسات العليا بالكلية التي تقوم بتنفيذ قرارات مجالس الأقسام، ولجنة الدراسات العليا، ومجلس الكلية، ثم تعتمد من الجامعة.

## رؤية الكلية:

أن تكون كلية الحاسبات والذكاء الاصطناعي - جامعة القاهرة هي المصدر الأفضل محلياً وإقليمياً للتعليم الأكاديمي والبحث العلمي في مجالات الحوسبة والمعلوماتية ودعم القرار.

## رسالة الكلية:

تلتزم كلية الحاسبات والذكاء الاصطناعي - جامعة القاهرة بتقديم تعليم وبحث جيد لخلق كوادر ذات قدرة تنافسية عالية من المتخصصين في مجالات المعلوماتية والحوسبة ودعم القرار. كما توفر الكلية برامج لبناء القدرات وتقديم استشارات وحلولاً تقنية مساهمةً منها في التنمية الاجتماعية والاقتصادية.

## أهداف الكلية:

- إعداد المتخصصين في الحاسبات والمعلومات والمؤهلين بالأسس النظرية ومنهجيات التطبيق، بما يؤهلهم للمنافسة العالمية في تطوير تكنولوجيا الحاسبات والمعلومات بدءاً من برمجيات النظم إلى برمجيات التطبيقات، سواء كانت هذه البرمجيات مركزية أو موزعة.
- إجراء الدراسات والبحوث العلمية والتطبيقية في مجال الحاسبات والمعلومات.
- تقديم الاستشارات والمساعدات العلمية والفنية للهيئات والجهات التي تستخدم تكنولوجيا الحاسبات والمعلومات وتهتم بصناعة واتخاذ القرار ودعمه.
- تدريب الكوادر الفنية في قطاعات الدولة المختلفة على تكنولوجيا الحاسبات.
- نشر الوعي وتعميقه في المجتمع بهدف إدخال استخدام تكنولوجيا الحاسبات والمعلومات في قطاعات ومؤسسات الدولة المختلفة، ورفع كفاءة استخدامها.
- توفير وتدعيم وسائل النشر والبحث العلمي في شتى مجالات التخصص.

## برامج الدراسات العليا بالكلية

أولاً:- الماجستير	ثانياً :- الدكتوراه
علوم الحاسب	علوم الحاسب
تكنولوجيا المعلومات	تكنولوجيا المعلومات
نظم المعلومات	نظم المعلومات
بحوث العمليات ودعم القرار	بحوث العمليات ودعم القرار
برنامج هندسة البرمجيات	
برنامج تكنولوجيا الشبكات السحابية	
ثالثاً:- برنامج الماجستير المهني في شبكات الحواسيب السحابية	

### شروط درجة الماجستير:

#### \*برنامج الماجستير في التخصصات ( علوم الحاسب – تكنولوجيا المعلومات – نظم المعلومات بحوث العمليات ودعم القرار ).

- أن يكون حاصلًا على درجة بكالوريوس الحاسبات و المعلومات، أو هندسة الحاسبات، أو ما يعادلها من جامعة أو كلية معتمدة من المجلس الأعلى للجامعات المصرية.
- الحصول على درجة البكالوريوس بتقدير جيد أو ما يعادله من نقاط، ويجوز لمجلس الكلية بناءً على توصية مجلس القسم المختص قبول الطالب بدرجة الماجستير.
- أن يكون حاصلًا على بكالوريوس الحاسبات و المعلومات، أو هندسة الحاسبات بتقدير عام أقل من جيد إذا كان حاصلًا على دبلوم الدراسات العليا من إحدى كليات الحاسبات و المعلومات، أو الكليات الهندسية بتقدير جيد على الأقل في نفس التخصص.
- أن يلتزم الطالب بتقديم شهادة نتيجة امتحان اللغة الإنجليزية (TOEFL).

#### \*برنامج ماجستير الحاسبات و الذكاء الاصطناعي تخصص هندسة البرمجيات .

- أن يكون حاصلًا على درجة البكالوريوس بتقدير جيد أو ما يعادله من نقاط في الحاسبات و المعلومات، أو هندسة الحاسبات، أو علوم الحاسب، أو نظم المعلومات، أو ما يعادلها من جامعة أو كلية معتمدة من المجلس الأعلى للجامعات المصرية.
- ويجوز لمجلس الكلية بناءً على توصية مجلس إدارة البرنامج قبول قيد الطالب إذا كان حاصلًا على دبلوم الدراسات العليا في تخصص ذو صلة بهندسة البرمجيات بتقدير عام جيد على الأقل أو ما يعادله من إحدى كليات الحاسبات و المعلومات، أو الكليات الهندسية، أو العلوم، أو ما يعادلها من جامعة أو كلية معتمدة من المجلس الأعلى للجامعات.
- أن يلتزم الطالب بتقديم شهادة نتيجة امتحان اللغة الإنجليزية (TOEFL).

#### \*برنامج الماجستير الأكاديمي لتكنولوجيا الشبكات السحابية.

- الحصول على بكالوريوس بتقدير جيد على الأقل في أحد تخصصات الحاسبات و المعلومات من كليات ومعاهد الحاسبات و المعلومات أو البكالوريوس في تخصصات الحاسبات و الاتصالات من كليات ومعاهد الهندسة أو البكالوريوس في تخصصات الحاسبات من كليات العلوم، على أن تكون الكلية أو المعهد معتمدة (معتمدًا) من المجلس الأعلى للجامعات.
- يجوز قبول الحاصلين على درجة البكالوريوس بتقدير عام أقل من جيد من إحدى كليات أو معاهد الحاسبات و المعلومات، أو هندسة الحاسبات، أو هندسة الإلكترونيات و الاتصالات، أو تخصص حاسبات من كليات العلوم على أن تكون الكلية أو المعهد معتمدة (معتمدًا) من المجلس الأعلى للجامعات المصرية، بالإضافة إلى دبلوم في الحاسبات بتقدير عام جيد على الأقل من إحدى كليات ومعاهد الحاسبات و المعلومات. على أن تكون الكلية أو المعهد معتمدة (معتمدًا) من المجلس الأعلى للجامعات المصرية.

## شروط الماجستير المهني :

- أن يكون حاصلاً على درجة البكالوريوس في أحد تخصصات الحاسبات والمعلومات، أو البكالوريوس من معهد علمي معترف به ومعادل من المجلس الأعلى للجامعات، كما يجوز قبول طلاب من خريجي الكليات الأخرى مع تحميلهم بمواد تكميلية يحددها مجلس إدارة البرنامج.
- أن يلتزم الطالب بتقديم شهادة نتيجة امتحان اللغة الإنجليزية (TOEFL).

## شروط درجة الدكتوراه:

- يشترط للتقديم بتمهيد دكتوراه ألا يكون قد مر عامان من اجتيازه امتحانات تأهيلي دكتوراه بالكلية.
- أن يكون حاصلاً على درجة البكالوريوس والماجستير في الحاسبات والمعلومات، أو هندسة الحاسبات، أو هندسة إتصالات، أو هندسة طبية أو ما يعادلها من جامعة أو كلية معتمدة من المجلس الأعلى للجامعات المصرية، وذلك بعد موافقة القسم المتقدم له الطالب.
- أن يلتزم الطالب بتقديم شهادة نتيجة امتحان اللغة الإنجليزية (TOEFL).



## كلية الدراسات العليا للبحوث الإحصائية

<http://issr.cu.edu.eg/>

كلية الدراسات العليا للبحوث الإحصائية هي كلية تحويلية ذات طابع خاص، تقبل جميع الطلاب في مختلف التخصصات لإعادة تأهيلهم من خلال برامج خاصة مطلوبة بسوق العمل، حيث يتوفر بالكلية مجموعة متميزة من البرامج الخاصة المهنية والأكاديمية، يقوم بالتدريس فيها نخبة من أساتذة جامعة القاهرة لإعداد خريج متميز قادر على المنافسة في سوق العمل على المستوى الإقليمي والدولي في التخصصات المختلفة، حيث تنمي الكلية الإبداعية والتفكير النقدي للدارسين.

والكلية حريصة على استحداث برامج دراسية تتماشى مع رؤية مصر ٢٠٣٠، حيث تم استحداث برنامج علوم البيانات (دبلوم - ماجستير) كأول برنامج من نوعه في جامعات مصر والعالم العربي، وبرنامج المخاطر والأزمات (دبلوم - ماجستير - دكتوراه) كأول برنامج مهني في الوطن العربي.



### رؤية الكلية:

تلتزم الكلية بأن تصبح رائدة في مجالها محلياً وعالمياً من خلال تقديمها لبرامج أكاديمية ومهنية متميزة في الدراسات العليا. وتستمر الكلية في تطوير وإدارة البرامج التي تخدم احتياجات سوق العمل والباحثين والمتخصصين. ويكون التحسين المستمر من خلال تثقيف الخريجين وترسيخ مبادئ التعلم مدى الحياة لديهم، مع توفير البنية التحتية التي توفر احتياجات الطلاب وتحديثها بما يضمن تميزها وتميز خريجها.

### رسالة الكلية:

اعتماد طرق تدريس متميزة، وبرامج تعليمية شاملة وعالية الجودة، وتتماشى مع متطلبات المجتمع وسوق العمل، وإجراء البحوث الإبداعية، من خلال خلق بيئة إدارية وأكاديمية محفزة تمكن من الاستغلال الأمثل للموارد والتكنولوجيا الحديثة، وبناء الشراكة مع المجتمع المحلي والدولي، وطرح دورات تدريبية وبرامج مهنية للعاملين في المنظمات المختلفة، وتدريب الكوادر الإدارية، كجزء من نشاط خدمات المجتمع، وتعزيز الفضول الفكري والمرونة للنمو، مع تطوير التكنولوجيا والأساليب الجديدة في الإحصاء وعلوم الحاسب، ونظم وتكنولوجيا المعلومات، ونظم دعم واتخاذ القرار وعلوم البيانات والتعامل مع البيانات الكبيرة.

### أهداف الكلية:

- ١- إعداد خريج متميز قادر على المنافسة في سوق العمل، والقدرة على العمل مع الآخرين من خلال التخصصات الأخرى.
- ٢- توجيه الأبحاث التطبيقية لتخدم أغراض رؤية مصر ٢٠٣٠.
- ٣- بناء شراكة مجتمعية فاعلة مع القطاعين العام والخاص.
- ٤- تحقيق تميز في الأداء الأكاديمي والإداري والمهني.

- ٥- التوسع في تطبيق معايير الجودة الشاملة.
- ٦- استحداث برامج دراسية تتماشى مع رؤية مصر ٢٠٣٠.
- ٧- تطوير الخدمات المجتمعية والبيئية.
- ٨- التوسع في قبول الطلاب الوافدين، وتحسين مستوى الخدمة المقدمة لهم.
- ٩- تحسين البنية التحتية للكلية.
- ١٠- تنمية المهارات الإبداعية والتفكير النقدي للدارسين.

## برامج الدراسات العليا بالكلية:

### أولاً: الدبلوم

م	الدبلوم الأكاديمي
١	( الإحصاء الحيوي والسكاني - علوم الحاسب - نظم وتكنولوجيا المعلومات - بحوث عمليات - إدارة العمليات ) الإحصاء
٢	( الإحصاء - علوم الحاسب - نظم وتكنولوجيا المعلومات - بحوث عمليات - إدارة العمليات ) الإحصاء الحيوي والسكاني
٣	( الإحصاء - الإحصاء الحيوي والسكاني - بحوث عمليات - إدارة العمليات ) علوم الحاسب
٤	( الإحصاء - الإحصاء الحيوي والسكاني - بحوث عمليات - إدارة العمليات ) نظم وتكنولوجيا المعلومات
٥	( الإحصاء - الإحصاء الحيوي والسكاني - علوم الحاسب - نظم وتكنولوجيا المعلومات ) بحوث العمليات
٦	( الإحصاء - الإحصاء الحيوي والسكاني - علوم الحاسب - نظم وتكنولوجيا المعلومات ) إدارة العمليات
٧	علوم البيانات

### البرامج المهنية (الدبلوم - الماجستير - الدكتوراه)

م	التخصص
١	البحوث الإحصائية والتطوير
٢	إدارة المشروعات
٣	الضبط الإحصائي وتوكيد الجودة
٤	تحليل البيانات
٥	التحليل القياسي للسلاسل الزمنية
٦	هندسة البرمجيات
٧	اختبارات الحياة وتحليل الصلاحية
٨	الحسابات الإحصائية
٩	قياس استطلاعات الرأي العام
١٠	الإحصاءات التطبيقية
١١	المسموح وإعداد تقاريرها
١٢	التنمية البشرية ومواردها
١٣	بحوث العمليات ودعم القرار
١٤	سلسلة الإمداد وإدارة العمليات
١٥	السياسات السكانية وتحليل بياناتها
١٦	تصميم المواقع
١٧	الإدارة الحديثة للموارد البشرية

م	التخصص
١٨	إدارة المخاطر والأزمات
١٩	إدارة المستشفيات والخدمات الصحية
٢٠	إدارة العقود والتحكم الدولي

### ثانياً : درجة الماجستير

م	الماجستير الأكاديمي
١	الإحصاء
٢	علوم الحاسب
٣	بحوث العمليات
٤	الإحصاء الحيوي والسكاني
٥	نظم وتكنولوجيا المعلومات
٦	إدارة العمليات
٧	علوم البيانات

### رابعاً : درجة الدكتوراه

م	الدكتوراه الأكاديمي
١	الإحصاء
٢	علوم الحاسب
٣	بحوث العمليات
٤	الإحصاء الحيوي والسكاني
٥	نظم وتكنولوجيا المعلومات
٦	إدارة العمليات
٧	علوم البيانات
٨	حسابات إحصائية
٨	علوم البيانات

### شروط القيد بالدبلوم :

يشترط حصول الطالب على درجة البكالوريوس أو الليسانس، أو ما يعادلها في أي تخصص من الجامعات المصرية، أو أي جامعة معترف بها من المجلس الأعلى للجامعات، ويجوز لمجلس المعهد عقد امتحانات مسابقة قبول للمتقدمين لاختيار أفضل المتقدمين حسب الأعداد.

### شروط القيد للدبلوم المهني :

١ - يشترط حصول الطالب على درجة البكالوريوس أو الليسانس أو ما يعادلها، وموافقة مجلس القسم المختص، ولجنة الدراسات العليا، ومجلس الكلية .

٢- أن يسدد الطالب الرسوم الدراسية المقرره، ويجوز لمجلس الكلية السماح بسداد الرسوم على قسطين.

### شروط القيد للماجستير :

يسمح بالالتحاق بدرجة الماجستير للطلاب الحاصلين على أحد المؤهلات التالية:-  
الدبلوم الأكاديمي للمعهد بتقدير عام جيد على الأقل في ذات التخصص للماجستير .

درجة البكالوريوس أو الليسانس، أو ما يعادلها في أي تخصص من الجامعات المصرية أو الأجنبية، وذلك في تخصص مناظر للدرجة المتقدم لها من قبل المجلس الأعلى للجامعات بتقدير عام جيد على الأقل .

قبول طلاب غير مصريين حاصلين على درجة البكالوريوس، أو الليسانس، أو ما يعادلها، في أي تخصص للماجستير من الجامعات المصرية أو الأجنبية أو المعاهد المعادلة من قبل المجلس الأعلى للجامعات، وذلك بعد موافقة مجلس القسم، ولجنة الدراسات العليا. تم استحداث ماجستير في علوم البيانات.

شروط القبول:

- أن يكون الطالب حاصلًا على دبلوم علوم البيانات بتقدير عام جيد على الأقل أو أحد دبلومات الكلية الأكاديمية في الإحصاء أو علوم الحاسب، بتقدير جيد على الأقل مع تكلفه بحد أقصى؛ مقررات تكميلية أن يكون المتقدم حاصلًا على أي من الدرجات الجامعية التالية في البكالوريوس بتقدير جيد على الأقل وهي :

(هندسة - حاسبات و معلومات- تجارة (شعب الإحصاء - إدارة الأعمال - الشعبة الإكتواريه -رياضة و تأمين ) - علوم (شعبة رياضيات - إحصاء - رياضيات و حاسب)- إقتصاد وعلوم سياسية (شعبة إحصاء)) مع تحميلهم بأربعة مقررات كحد أقصى.

### شروط القيد للماجستير المهني:

1. أن يكون الطالب حاصلًا على أحد الدبلومات المهنية أو الأكاديمية بتقدير جيد على الأقل من الكلية.
2. أن يكون الطالب حاصلًا على الدبلوم المهني أو الأكاديمي بتقدير جيد من إحدى الجامعات والمعاهد المصرية أو الأجنبية، مع تحميله بعدد ( ٤ ) مقررات تكميلية بحد أقصى إذا لزم الأمر، ويقرها مجلس الكلية بعد استطلاع رأي لجنة منسقى البرامج المهنية.
3. أن يكون الطالب حاصلًا على درجه جامعية بتقدير جيد على الأقل، أو بتقدير مقبول بصفة استثنائية مع تحميله بعدد ( ٤ ) مقررات تكميلية بحد أقصى إذا لزم الأمر، ويقرها مجلس الكلية بعد استطلاع رأي لجنة منسقى البرامج المهنية.
4. لمجلس الكلية قبول طلاب وافدين حاصلين على درجه جامعية أولى من الجامعات الأجنبية بعد معادلتها من المجلس الأعلى للجامعات، ويجوز للجنة منسقى البرامج المهنية تحميل الطالب بعدد ( ٤ ) مقررات تكميلية بحد أقصى إذا لزم الأمر، ويقرها مجلس الكلية.

### شروط درجة الدكتوراه الأكاديمية:

يسمح بالالتحاق بالسنة التأهيلية للدكتوراه للطلاب الحاصلين على درجة الماجستير من الكلية أو ما يعادلها من أي جامعة مصرية أو أجنبية أو معاهد مصرية معترف بها من المجلس الأعلى للجامعات في التخصص المتقدم له الطالب.

### شروط القيد بدرجة الدكتوراه المهنية:

1. أن يكون الطالب حاصلًا على أحد الماجستير المهنية أو الأكاديمية، بتقدير جيد على الأقل من الكلية.
2. أن يكون الطالب حاصلًا على الماجستير المهني أو الأكاديمي بتقدير جيد من إحدى الجامعات والمعاهد المصرية أو الأجنبية مع تحميله بعدد ( ٤ ) مقررات تكميلية بحد أقصى إذا لزم الأمر، ويقرها مجلس الكلية بعد استطلاع رأي لجنة منسقى البرامج المهنية.

# كليات قطاع العلوم الأساسية

كلية  
الزراعة

كلية الطب  
البيطري

كلية  
العلوم

كلية النانو  
تكنولوجي

المعهد القومي  
لعلوم الليزر





أنشئت كلية العلوم من البداية ككلية أصيلة بالجامعة في مارس سنة ١٩٣٩م، وشملت أقسام - الفيزياء - الكيمياء - النبات - الحيوان - الجيولوجيا، - الرياضيات رأس هذه الأقسام أساتذة أجانب، فيما عدا قسم الرياضيات فرأسه الدكتور علي مصطفى مشرفة الذي عين أول أستاذ مساعد مصري ثم أصبح عميداً لها سنة ١٩٣٦م. انتقلت الكلية إلى مقرها الحالي داخل الحرم الجامعي سنة ١٩٥٠م ثم أنشأ قسم الحشرات عام ١٩٤٨م، وقسم الأرصاد الجوية والفلك سنة ١٩٦٦م، واستكملت الكلية بعد ذلك قسمي الجيوفيزياء عام ١٩٨١م، والفيزياء الحيوية عام ١٩٨٢م؛ وتم مؤخرا إنشاء قسم التقنية الحيوية عام ٢٠٢٢م.

بذلك أصبحت الكلية تضم إحدى عشر قسما علميا متميزا، اضطلعت الكلية منذ إنشائها بمهمة إعداد وتهيئة خريجين متميزين في العلوم الأساسية من شعبتي الدراسة الخاصة والمزدوجة. وشهدت في الأعوام الأخيرة طفرة كبيرة في تحديث البنية الأساسية وتطوير قطاعي شئون التعليم والطلاب لمرحلتى البكالوريوس والدراسات العليا والبحوث وتعمل الكلية على توفير الوسائل التعليمية الحديثة وإستحداث



المقررات الإلكترونية وميكنة إعلان نتائج الامتحانات، واستخراج الشهادات والسجلات الأكاديمية، وصحف الحالة الدراسية التفصيلية للطلاب، كما توجت الكلية جهودها بتعديل لوائحها لتغيير نظام الدراسة في قطاعي التعليم إلى نظام الساعات المعتمدة، وما يترتب عليه من تحديث نظم التسجيل وإعداد الجداول الدراسية والامتحانات والتقييم الذاتي، وطرح ستة برامج جديدة: برنامج التقنية الحيوية وبرنامج علوم البترول الجيولوجية وبرنامج النانوتكنولوجي وبرنامج الكيمياء الحيوية والميكروبيولوجي وبرنامج علوم وتكنولوجيا البيئة وبرنامج علوم العمليات الحيوية والمواد الحيوية. هذا بالإضافة إلى العمل على تنمية البيئة وخدمة المجتمع من خلال مركز متميز للتحويلات الكيميائية والعلمية الدقيقة، ومركز صيانة الأجهزة العلمية مع تنفيذ دورات تدريبية منتظمة.

### رؤية الكلية:

أن تكون الكلية الرائدة في مجالات العلوم الأساسية والتطبيقية والبيئية بما يتفاعل إيجابياً مع قطاعات المجتمع.

### رسالة الكلية:

إعداد وتهيئة خريجين متميزين في العلوم الأساسية والتطبيقية والبيئية، وعلى مستوى عالٍ من الكفاءة العلمية والعملية ملتزمين بأخلاقيات المهنة، وقادرين على المنافسة وممارسة المهام بجودة عالية على المستويين المحلي والأقليمي والعالمي، وتقديم بحث علمي متميز للمساهمة في التنمية المستدامة للدولة عن طريق حل المشاكل الأساسية باستخدام البحث العلمي.

## أهداف الكلية :

- تعمل الكلية على توفير الوسائل التعليمية الحديثة، واستحداث المقررات الإلكترونية ونتائج الامتحانات.
- استخراج الشهادات والسجلات الأكاديمية، وصحف الحالة الدراسية للطلاب،
- تعديل لوائحها لتغيير نظام الدراسة في نظام الساعات المعتمدة، وما يترتب عليه من تحديث نظم التسجيل، وإعداد الجداول للإدارات والتقييم الذاتي.
- طرح ستة برامج جديدة: برنامج التقنية الحيوية وبرنامج علوم البترول الجيولوجية وبرنامج النانوتكنولوجي وبرنامج الكيمياء الحيوية والميكروبيولوجي وبرنامج علوم وتكنولوجيا البيئة وبرنامج علوم العمليات الحيوية والمواد الحيوية .
- العمل على تنمية البيئة وخدمة المجتمع من خلال مركز صيانة الأجهزة العلمية، مع تنفيذ دورات تدريبية منتظمة.

## برامج الدراسات العليا بالكلية

### أولاً: الدبلومات:

١. الفيزياء (المفاعلات النووية – فيزياء إشعاعية – الطاقة الشمسية – علم المواد – فيزياء الحاسبات).
٢. الكيمياء (الكيمياء التحليلية – الكيمياء العضوية التطبيقية – الكيمياء الحيوية – الكيمياء الكهربية).
٣. النبات (المكروبيولوجيا التطبيقية – البكتريولوجيا).
٤. علم الحيوان (العلوم البيئية – اللافقاريات والطفيليات - العلوم البيولوجية التطبيقية).
٥. الجيولوجي (رواسب الخامات والتنقيب عن المعادن – الجيولوجيا البيئية - التطبيقات الجيولوجية في ترميم المواقع الأثرية – تحليل المعلومات الجيولوجية في مجالات علوم الأرض والبيئة – جيولوجيا البترول - جيولوجيا المياه – الجيولوجيا الهندسية).
٦. الفلك والأرصاد الجوية (فيزياء الفضاء – ديناميكا الفضاء – الأرصاد الجوية – تلوث الهواء).
٧. علم الحشرات ( الحشرات الطبية – المعلوماتية البيئية للحشرات).
٨. الجيوفيزياء ( الدبلوم في الجيوفيزياء التطبيقية).
٩. الفيزياء الحيوية ( الفيزياء الحيوية الصحية).

### ثانياً: الماجستير:

١. الرياضيات ( الرياضيات البحتة – الرياضيات التطبيقية الكلاسيكية - الرياضيات التطبيقية الحديثة - الاحصاء الرياضي - الحسابات العلمية).
٢. الفيزياء (الفيزياء النظرية – الفيزياء النووية - فيزياء علم الجوامد – فيزياء التجريبية).
٣. الكيمياء ( الكيمياء الغير عضوية – كيمياء الفزيائية - كيمياء تحليلية – كيمياء عضوية – كيمياء حيوية –تكنولوجيا الحيوية).
٤. النبات ( طحالب –ميكروبيولوجي-علوم البيئة النباتية –فسولوجيا النبات – التصنيف والفلورا –الخالية والوراثة).
٥. علم الحيوان (الفسولوجيا الجزئية المتكاملة - اللافقاريات والطفيليات - المناعة – البيئة الحيوانية – بيولوجيا الخلية والانسجة والوراثة – التشريح المقارن والأجنة).
٦. الجيولوجيا (الجيولوجيا التركيبية والتكتونية –علم التطبيقات الحفريات –جيولوجيا البيئة – جيولوجيا البترول –جيولوجيا الرسوبيات والترسيب –المعادن والصخور ورواسب الخامات –الجيولوجيا الهندسية –الجيوكيمياء –جيولوجيا المياه).
٧. الفلك والأرصاد الجوية (فيزياء الفضاء – ديناميكا الفضاء –الأرصاد الجوية –الفلك الرياضي –الفلك الفيزياء)
٨. علم الحشرات ( الحشرات الطبية والبيطرية – بيئة الحشرات –مكافحة الحشرات –فسولوجيا الحشرات والخلية – تركيب الحشرات وبيولوجيا النمو –الكيمياء الحيويه العلوم الجزئية في الحشرات –تصنيف وتقسيم الحشرات ).
٩. الجيوفيزياء (الجيوفيزياء).
١٠. فيزياء الحيوية ( الفيزياء الحيوية الطبية – فيزياء الحيوية الجزئية – فيزياء الحيوية البيئية).
١١. التقنية الحيوية (التقنية الحيوية الطبية- التقنية الحيوية البيئية).

١. الرياضيات ( الرياضيات البحتة – الرياضيات التطبيقية الكلاسيكية- الرياضيات التطبيقية الحديثة- الاحصاء الرياضي- الحسابات العلمية).
٢. الفيزياء(الفيزياء النظرية –الفيزياء النووية-فيزياء علم الجوامد –فيزياء التجريبية ).
٣. الكيمياء ( الكيمياء الغير عضوية –كيمياء الفيزيائية- كيمياء تحليلية –كيمياء عضوية – كيمياء حيوية ).
٤. النبات ( طحالب –ميكروبيولوجي-علوم البنية النباتية –فسيولوجيا النبات – التصنيف والفلورا –الخالية والوراثة).
٥. علم الحيوان (الفسولوجيا الجزيئية المتكاملة - اللافقاريات والطفيليات-المناعة –البنية الحيوانية – بيولوجيا الخلية والأنسجة والوراثة –التشريح المقارن والأجنة).
٦. الجيولوجيا(الجيولوجيا التركيبية والتكتونية – علم التطبيقات الحفريات – جيولوجيا البنية – جيولوجيا البترول – جيولوجيا الرسوبيات والترسيب – المعادن والصخور ورواسب الخامات – الجيولوجيا الهندسية – الجيوكيمياء – جيولوجيا المياه) .
٧. الفلك والأرصاد الجوية (علوم الفضاء – الأرصاد الجوية – الفلك الرياضي – الفلك الفيزيائي)
٨. علم الحشرات (الحشرات ذات الأهمية الطبية والبيطرية – بيئة الحشرات –مكافحة الحشرات –فسيولوجيا الحشرات والخلية – تركيب الحشرات وبيولوجيا النمو –الكيمياء الحيوية العلوم الجزئية في الحشرات –تصنيف وتقسيم الحشرات).
٩. الجيوفيزياء (الجيوفيزياء).
١٠. الفيزياء الحيوية (الفيزياء الحيوية الطبية – فيزياء الحيوية الجزئية –فيزياء الحيوية البينية).

### شروط قيد الطالب بأى من الدبلومات:

أن يكون حاصلاً على درجة بكالوريوس العلوم من إحدى كليات العلوم بالجامعات المصرية، أو ما يعادلها من أي معهد علمي آخر معترف به من المجلس الأعلى للجامعات وذلك في التخصصات التي يحددها مجلس القسم المختص، ويجوز قبول الطلاب المتقدمين بالدبلوم غير الحاصلين على بكالوريوس العلوم في التخصص المطلوب بعد نجاحهم في مقررات تأهيلية طبقاً لمتطلبات القيم المختص.

### شروط قيد الطالب بالماجستير:

١. أن يكون حاصلاً على درجة البكالوريوس في العلوم بتقدير عام جيد على الأقل من إحدى كليات العلوم بالجامعات المصرية، أو أي درجة معادلة لها من أي معهد آخر معترف به من المجلس الأعلى للجامعات و تقدير جيد على الأقل في مادة التخصص.
  ٢. يجوز لمجلس الكلية بناء على توصية مجلس القسم المختص قبول قيد الطالب لدرجة الماجستير إذا كان حاصلاً على بكالوريوس العلوم بتقدير عام أقل من جيد.
  ٣. بشرط اجتياز الطالب لدبلومة الدراسات العليا في ذات التخصص من إحدى كليات العلوم المعترف بها من المجلس الأعلى للجامعات.
  ٤. يجوز لمجلس الكلية بناءً على توصية مجلس القسم المختص قبول الطلاب غير المصريين الحاصلين على درجة البكالوريوس في العلوم من أي كلية أو معهد علمي معترف به من المجلس الأعلى للجامعات بتقدير مقبول بشرط حصوله على تقدير جيد في مادة التخصص و إحدى دبلومات الدراسات العليا في مجال التخصص بتقدير جيد.
- مدة الدراسة :

- الحد الأدنى لمنح درجة الماجستير هي سنة ميلادية من تاريخ القيد.
- الحد الأقصى لمنح درجة الماجستير هو خمس سنوات ميلادية، من تاريخ التسجيل مع مراعاة حالات وقف القيد. ويجوز مد القيد بحد أقصى سنة ميلادية، بناء على طلب المشرف الرئيسي، وموافقة مجلس القسم، المختص و لجنة الدراسات العليا، و مجلس الكلية.
- يشترط لتسجيل رسالة الماجستير النجاح في جميع مواد السنة التمهيديّة مع عدم مرور أكثر من خمس سنوات على اجتيازها، كما يشترط اجتياز امتحان التوفيل بمعدل ٤٥٠ درجة على الأقل.
- يقوم الطالب في الماجستير بعمل حلقة دراسية (سيمنار) قبل التسجيل، وكذلك قبل التقدم للرسالة بثلاثة أشهر على الأقل .

## درجة دكتوراه الفلسفة في العلوم (Ph.D.) :

1. أن يكون حاصلًا على درجة الماجستير في العلوم في نفس التخصص من إحدى كليات العلوم بالجامعات المصرية، أو أي درجة معادلة لها من معهد علمي آخر معترف به من المجلس الأعلى للجامعات.
2. يجتاز الطالب امتحانًا في اللغة الإنجليزية (TOIEFL) ويجوز إعفاء الطالب من هذا الامتحان إذا قدم ما يفيد نجاحه خلال الأربع سنوات لتاريخ قيده.

### مدة الدراسة :

1. الحد الأدنى للحصول على درجة الدكتوراه هو سنتان ميلاديتان من القيد .
2. الحد الأقصى للحصول على درجة الدكتوراه هو خمس سنوات ميلادية من تاريخ القيد، مع مراعاة حالات وقف القيد، ويجوز مد القيد بحد أقصى سنة ميلادية بناء على طلب المشرف الرئيسي، بالنسبة للطلاب الوافدين يتم قبول الطلبات بالكلية في فترتين الأولى حتى شهر نوفمبر للفصل دراسي الأول، والثانية حتى مارس للفصل الدراسي الثاني.

## شروط الالتحاق ببرامج الدراسات العليا بالكلية :

- 1- الحصول على درجة البكالوريوس وفقًا للتخصص من إحدى الكليات العلمية — ج. م. ع، أو على درجة معادلة لها من قبل المجلس الأعلى للجامعات، من أحد المعاهد أو الكليات العلمية المعترف بها
- 2- نظام الدراسة بالكلية تكون الدراسة بنظام الساعات المعتمدة لجميع البرامج العلمية وتكون الدراسة والامتحانات باللغة الإنجليزية.

- يستثنى الطلاب الوافدون من الحصول على تقدير عام (C+) في مادة التخصص، أي جيد على الأقل أو متوسط تراكمي عام (٢,٣١) بمرحلة البكالوريوس، حيث يتم قبولهم بتقدير عام مقبول وفقًا لموافقة المجلس الأعلى للجامعات في جلسته المنعقدة من ٢٠١٢/١١/١٠ بشرط دراسة بعض المواد التكميلية التالية (Quantum) و (General physics) وما يقترحه القسم العلمي من مواد أخرى، ويعتمدها مجلس الكلية ويقرها مجلس الجامعة وعلى أن يتم تنسيق داخلي بين الطلاب المتقدمين، وبما يتفق مع الطاقة الاستيعابية للكلية.
- الحصول على تقدير عام (C+) أو بتقدير عام جيد على الأقل بدبلوم الدراسات العليا من كلية النانوتكنولوجي للدراسات العليا - جامعة القاهرة.
- اجتياز امتحان الـ TOEFL أو ما يناظره بما لا يقل عن درجة ٥٠٠، خلال فترة القيد والتسجيل ببرنامج الماجستير.



# كلية الطب البيطري

<https://vet.cu.edu.eg/newweb>

كانت مصر في مقدمة البلاد التي اهتمت بتعليم الطب البيطري في عهد محمد علي باشا الكبير والي مصر، حيث ظهر وباء فتك بالكثير من الثيران، مما أدى إلى وقف عملية تبيض الأرز برشيد، وقد طلب الوالي من الحكومة الفرنسية استقدام طبيبين بيطريين لهذا الغرض، حيث قاما بالسيطرة على الوباء، وقد اقترح أحدهما على المجلس الصحي ( وزارة الصحة ) إنشاء مدرسة للطب البيطري برشيد.



فوافق المجلس علي إنشاء مدرسة بيطرية برشيد، وتم عرض الأمر على الوالي محمد علي باشا الكبير الذي أصدر أمره إلى المجلس للقيام بإعداد المدرسة، والتي فتحت أبوابها عام ١٨٢٧م ثم تم نقل المدرسة إلى جوار مدرسة الطب البشري بأبي زعبل عام ١٨٣٨م لسهولة الحصول على الأدوات المدرسية والمدرسين، ووجود معامل الطبيعة والكيمياء مما يفيد الدراسة، واستدعى لها ثلاثة أساتذة من أوروبا، وقد وُزِع خريجوها على فرق الجيش. وفي سنة ١٩٣٥م وضمت المدرسة إلى الجامعة المصرية، والحقت بكلية الطب ثم فصلت عنها بالقانون سنة ١٩٣٨م، وفي عام ١٩٥٠م، صدر القانون رقم ١٤٩ بإعادة تنظيم جامعة فؤاد الأول، وفيه اعتبرت مدرسة الطب البيطري كلية، وفي ١٩٩٨/١/٨، صدرت أحدث لائحة داخلية لكلية الطب البيطري بنظام الساعات المعتمدة. وقد جرى تعديل هذه اللائحة طبقاً للمعايير الدولية للمنظمة العالمية لصحة الحيوان (WOAH) منذ عام ٢٠١٩.

## رؤية الكلية :

الريادة الإقليمية والدولية في نشر المعرفة، والتميز البحثي، والشراكة المجتمعية في مجال الطب البيطري.

## رسالة الكلية :

إعداد خريج متميز علمياً ومؤهل لسوق العمل من خلال تقديم برامج أكاديمية ومهنية متنوعة، وإنتاج بحوث علمية وتطبيقية تخدم المجتمع والبيئة، وذلك بتطبيق أعلى معايير الجودة المحلية والعالمية مع المساهمة في تحقيق أهداف التنمية المستدامة.

## أهداف الكلية الاستراتيجية :

- ١- الارتقاء بالمنظومة التعليمية الداعمة للريادة والتنافس لبناء مجتمع المعرفة.
- ٢- تطوير وتحديث القدرة المؤسسية، مع الاستفادة المثلى من مختلف امکانيات و الموارد لتحقيق التنمية المستدامة.
- ٣- تطوير منظومة البحث العلمي وتوجيه الخطة البحثية نحو التنمية الشاملة والمستدامة لتحقيق التنافسية والتميز والابتكار.
- ٤- دعم الشراكة المثمرة والإيجابية بين الكلية ومختلف المؤسسات المحلية والإقليمية، تنمية مهارات وقدرات الطلاب على الإبداع والابتكار والتفكير العلمي وريادة الأعمال.
- ٥- تطوير البنية التحتية والتكنولوجية للكلية مع الاستثمار الأمثل للموارد المادية المتاحة لتحقيق التنمية المستدامة.

## برامج الدراسات العليا بالكلية

م	الدبلوم
١	الكيمياء الحيوية الإكلينيكية
٢	الباثولوجيا والتشريح المرضي
٣	التغذية والتغذية الإكلينيكية
٤	الباثولوجيا الإكلينيكية
٥	الطفيليات البيطرية الإكلينيكية
٦	الميكروبيولوجيا
٧	الأدوية والمستحضرات البيطرية
٨	الطب الشرعي والسموم البيطرية
٩	الصحة العامة البيطرية
١٠	الرقابة الصحية على الأغذية
١١	المخلفات الحيوانية وتلوث البيئة
١٢	رعاية وأمراض ماشية اللبن
١٣	طب وجراحة الخيول
١٤	رعاية وأمراض الحيوانات المنزلية
١٥	أمراض الدواجن و رعايتها
١٦	الجراحة التجريبية
١٧	الأمراض المشتركة
١٨	الوبائيات البيطرية
١٩	أمراض الأسماك والاستزراع السمكي
٢٠	رعاية وأمراض حيوانات التجارب
٢١	رعاية وأمراض الحيوانات والطيور البرية
٢٢	الإرشاد البيطري
٢٣	التقنيات الحديثة في التكاثر الحيواني
٢٤	تكنولوجيا الجلود

م	الماجستير
١	التشريح والأجنة
٢	الخلية والأنسجة
٣	الكيمياء الحيوية
٤	الفسولوجيا
٥	الباثولوجيا
٦	التغذية والتغذية الإكلينيكية
٧	الطفيليات
٨	الفيروسولوجيا
٩	الميكروبيولوجيا
١٠	الأدوية
١١	الباثولوجيا الإكلينيكية

الماجستير	م
السموم والطب الشرعي والإجراءات البيطرية	١٢
صحة الحيوان والدواجن والبيئة	١٣
سلوكيات الحيوان والدواجن ورعايتها	١٤
الرقابة الصحية على اللحوم ومنتجاتها	١٥
الرقابة الصحية على الألبان ومنتجاتها	١٦
طب ورعاية الأحياء المائية	١٧
أمراض الدواجن	١٨
الأمراض الباطنة	١٩
الأمراض المعدية	٢٠
الجراحة والتخدير والأشعة	٢١
التوليد والتناسل والتلقيح الاصطناعي	٢٢
الأمراض المشتركة	٢٣

الدكتوراه	م
التشريح والأجنة	١
الخلية والأنسجة	٢
الكيمياء الحيوية	٣
الفسولوجيا	٤
الباثولوجيا	٥
التغذية والتغذية الإكلينيكية	٦
الطفيليات	٧
الفيرولوجيا	٨
الميكروبيولوجيا	٩
الأدوية	١٠
الباثولوجيا الإكلينيكية	١١
السموم والطب الشرعي والإجراءات البيطرية	١٢
صحة الحيوان والدواجن والبيئة	١٣
سلوكيات الحيوان والدواجن ورعايتها	١٤
الرقابة الصحية على اللحوم ومنتجاتها	١٥
الرقابة الصحية على الألبان ومنتجاتها	١٦
طب ورعاية الأحياء المائية	١٧
أمراض الدواجن	١٨
الأمراض الباطنة	١٩
الأمراض المعدية	٢٠
التوليد والتناسل والتلقيح الاصطناعي	٢١

الدكتوراه	م
الجراحة والتخدير والأشعة	٢٢
الأمراض المشتركة	٢٣

### شروط الدبلوم:

- أن يكون حاصلًا على درجة البكالوريوس في الطب البيطري العلوم الطبية البيطرية من إحدى الجامعات المصرية، أو على درجة معادلة لها من المجلس الأعلى للجامعات.
- مدة الدراسة:
- فصلين دراسيين يبدأ أولهما خلال شهر سبتمبر، والثاني خلال شهر فبراير، ولا يجوز أن يبقى الطالب مقيدًا لأكثر من أربعة فصول دراسية.

### شروط الماجستير:

- أن يكون الطالب حاصلًا على درجة البكالوريوس في الطب البيطري العلوم الطبية البيطرية من إحدى الجامعات المصرية، أو على درجة معادلة لها من المجلس الأعلى للجامعات وذلك بتقدير عام جيد وتقدير جيد جدًا، على الأقل في مادة التخصص أو أن يكون حاصلًا على أحد دبلومات الدراسات العليا بتقدير عام (+C) على الأقل.

### شروط الدكتوراه:

- يشترط لقياد الطالب لدرجة دكتوراه الفلسفة في العلوم الطبية البيطرية أن يكون حاصلًا على درجة الماجستير في العلوم الطبية البيطرية في مادة التخصص، التي يرغب القيد فيها من إحدى الجامعات المصرية، أو على درجة ما يعادلة لها من المجلس الأعلى للجامعات.





# كلية الزراعة

<https://agr.cu.edu.eg>

أنشئت في عام ١٨٨٩ م في عهد الخديوى توفيق، وكانت تقع في قصر الجيزة، وهو نفس موقع الكلية الحالي واستمرت الدراسة بها حتى عام ١٩١١م، حيث تحولت إلى مدرسة عليا تمنح خريج الزراعة العليا، وفي عام ١٩٣٥ م انضمت المدرسة إلى الجامعة المصرية كأول كلية للزراعة في مصر وفي منطقة الشرق الأوسط كلها. وبدأت الدراسات العليا في أقسام الكلية عام ١٩٤٣ م



وكانت أول درجة دكتوراه تمنحها في العام ١٩٤٥م، وتوالى بعد ذلك منح درجات الماجستير والدكتوراه بالكلية حتى بلغ عدد درجات الماجستير ٣٢٦٢ في عام ٢٠٠١ م، و ١٧٥٥ درجة دكتوراه، وذلك حتى عام (٢٠٠٠ م). وقد تخرج في الكلية عدد كبير من الأعلام والقمم، وتعمل كلية الزراعة على إعداد مهنين وباحثين زراعيين قادرين على الإسهام في تطوير قطاع الري ومجالات الزراعة المختلفة ومواكبة التطورات العلمية العالمية، من خلال التطوير المستمر للبرامج التعليمية وأدوات البحث، والحفاظ على البيئة وتبنى البرامج التي تهدف إلى تنمية المجتمع.

وتسعى أيضًا إلى توظيف الطاقات البحثية للكلية وما تتوصل إليه من تقنيات قابلة للتطبيق تدعم الكلية أيضًا التواصل بين أجيال هيئة التدريس والطلاب علميًا وتربويًا، لدعم مفهوم القدوة العلمية التي تستهدف تطوير المجتمع وإعداد نظام للتعليم المستمر لنشر المعرفة العلمية الزراعية عن بعد التطوير وجودة العاملين في مجالات الإنتاج الزراعي والبحث العلمي، وقدرتهم على تطبيق تلك الخبرة في عملهم، وكفاءة الأداء في مجالات الإنتاج الزراعي والبحث العلمي، واتخاذ القرار في كافة المجالات العربية المرتبطة بتنمية الزراعة والريف المصري.

## رؤية الكلية:

تسعى كلية الزراعة جامعة القاهرة إلى أن تصبح خلال العقد القادم من بين المؤسسات الأكاديمية المتميزة والمعترف بها على المستوى الإقليمي في التعليم، والبحث العلمي، وتنمية المجتمع، في مجالات الزراعة وعلوم الحياة، لمواجهة التحديات الحالية والمستقبلية للتنمية المستدامة.

## رسالة الكلية:

في إطار رسالة جامعة القاهرة تسعى كلية الزراعة لإعداد خريجين قادرين على المنافسة محليًا وإقليميًا في مجالات الزراعة وعلوم الحياة، من خلال تقديم برامج وأنشطة وخدمات متميزة التعليم، والبحث العلمي، وخدمة المجتمع وتنمية البيئة.

## أهداف الكلية:

١. تحسين هيكل ووظائف وخصائص العاملين بالكلية من أعضاء هيئة التدريس، والهيئة المعاونة، والجهاز الإداري.
٢. تحسين بيئة العمل بإدارات الكلية وأقسامها المختلفة.
٣. توفير برامج دراسية متميزة لمرحلتى البكالوريوس والدراسات العليا كـI تغطي مجالات الزراعة وعلوم الحياة، وتفي باحتياجات السوق القومي والإقليمي في ضوء الاتجاهات العالمية المعاصرة.

٤. تنمية قدرات أعضاء هيئة التدريس والهيئة المعاونة في مهارات التدريس ونظم التعليم.
٥. تطوير البيئة التعليمية بالكلية.
٦. تنمية كوادر وفرق بحثية متميزة بما يتواءم والتطورات التكنولوجية الحديثة لمواجهة المشكلات والتحديات المعاصرة قومياً وإقليمياً.
٧. تطوير البنية الأساسية للبحث العلمي بالكلية وذلك من خلال توسيع نطاق الاستفادة من أنشطة وخدمات الكلية لتشمل المجتمع الخارجي.
٨. تطوير آليات التواصل مع الجهات المعنية في مجال خدمة المجتمع وتنمية البيئة.

## برامج الدراسات العليا بالكلية

### أولاً : درجة الماجستير :

م	الماجستير
١	تخصص المحاصيل
٢	تخصص النبات الزراعي
٣	تخصص فسيولوجيا النبات
٤	تخصص الكيمياء الحيوية الزراعية
٥	تخصص الحيوان الزراعي
٦	تخصص الهندسة الزراعية
٧	تخصص الحشرات الاقتصادية
٨	تخصص المبيدات
٩	تخصص أمراض النبات
١٠	تخصص الصناعات الغذائية
١١	تخصص الاقتصاد المنزلي
١٢	تخصص بساتين الزينة
١٣	تخصص الخضر
١٤	تخصص الفاكهة
١٥	تخصص إنتاج حيواني
١٦	تخصص إنتاج أسماك
١٧	تخصص إنتاج دواجن
١٨	تخصص الأراضي
١٩	تخصص الميكروبيولوجيا الزراعية
٢٠	تخصص الألبان
٢١	تخصص الاقتصاد الزراعي
٢٢	تخصص الوراثة
٢٣	تخصص الاجتماع الريفي
٢٤	تخصص الإرشاد الزراعي

## ثانياً: درجة الدكتوراه:

الدكتوراه	م
تخصص المحاصيل	١
تخصص النبات الزراعي	٢
تخصص فسيولوجيا النبات	٣
تخصص الكيمياء الحيوية الزراعية	٤
تخصص الحيوان الزراعي	٥
تخصص الهندسة الزراعية	٦
تخصص الحشرات الاقتصادية	٧
تخصص المبيدات	٨
تخصص أمراض النبات	٩
تخصص الصناعات الغذائية	١٠
تخصص الاقتصاد المنزلي	١١
تخصص أمراض النبات	٩
تخصص الصناعات الغذائية	١٠
تخصص الاقتصاد المنزلي	١١
تخصص بساتين الزينة	١٢
تخصص الخضر	١٣
تخصص الفاكهة	١٤
تخصص إنتاج حيواني	١٥
تخصص إنتاج أسماك	١٦
تخصص إنتاج دواجن	١٧
تخصص الأراضي	١٨
تخصص الميكروبيولوجيا الزراعية	١٩
تخصص الألبان	٢٠
تخصص الاقتصاد الزراعي	٢١
تخصص الوراثة	٢٢
تخصص الاجتماع الريفي	٢٣
تخصص الإرشاد الزراعي	٢٤

## ثالثاً: الماجستير المهني:

الماجستير المهني	م
الزراعة العضوية	١
التنمية الريفية	٢
سلامة الغذاء وتوكيد الجودة	٣
التحاليل الكيميائية الحيوية الزراعية	٤

م	الماجستير المهني
٥	التحليل الميكروبيولوجيا الزراعية
٦	التغذية الصحية
٧	التنمية الريفية المستدامة والارشاد الزراعي
٨	الزراعات المحمية
٩	إنتاج الخضر في الأراضي الصحراوية
١٠	الإدارة الحيوية للمخلفات الزراعية والصناعية
١١	تنسيق الحدائق
١٢	التغذية التخصصية
١٣	إدارة خدمات الغذاء
١٤	الاستراتيجيات الآمنة لمكافحة الآفات النيماتودية والأكاروسية
١٥	المكافحة المتكاملة للآفات
١٦	الحجر الزراعي النباتي ( عام )
١٧	الحجر الزراعي النباتي ( متخصص )
١٨	التطبيقات الآمنة للمبيدات
١٩	تكنولوجيا تصنيع وتحليل الأعلاف
٢٠	تربية واستنباط أصناف المحاصيل
٢١	الصناعات الغذائية الصغيرة
٢٢	الاتجاهات الحديثة في إنتاج الأسماك
٢٣	تكنولوجيا المعلومات الأرضية في الزراعة
٢٤	الحلول التطبيقية لتأثير الاجهاد البيئي على فسيولوجيا النبات
٢٥	إنتاج وتنسيق نباتات الزينة الداخلية
٣٣	المكافحة السلوكية للحشرات
٣٤	إدارة البيئة العمرانية بالمجتمعات السكنية الراقية والمنتجعات السياحية
٣٥	النباتات الطبية والعطرية

### الماجستير المهني باللغة الإنجليزية:

FOOD PROCESSING TECHNOLOGY	١	تكنولوجيا تصنيع الأغذية
BIOSYSTEMS ENGINEERING	٢	هندسة المنظومات الحيوية
APPLIED MICROBIOLOGY AND BIOTECHNOLOGY	٣	الميكروبيولوجيا والبيوتكنولوجي التطبيقية
SUSTAINABLE AGRICULTURE INTERNSIFICATION	٤	التكثيف الزراعي المستدام

### شروط درجة الماجستير:

١. أن يكون الطالب حاصلاً على درجة البكالوريوس في العلوم الزراعية من إحدى الجامعات المصرية الخاضعة لقانون تنظيم الجامعات، أو على درجة معادلة لها في مجال التخصص أو ذات الصلة من معهد علمي آخر معترف به بتقدير عام (جيد) على الأقل، وتقدير جيد جداً على الأقل في متوسط مقررات التخصص التي يحددها مجلس القسم المختص.
  ٢. أن يتفرغ الطالب أثناء دراسته يومين على الأقل في الأسبوع.
  ٣. أن يتابع الطالب الدراسة والبحث لمدة سنتين على الأقل من تاريخ قيده.
  ٤. يراعى قيد الطلاب الوافدين وفقاً لإجراءات قبول الطلاب الأجانب، التي يحددها المجلس الأعلى للجامعات.
- الماجستير المهني مؤهل للوظائف العليا في سوق العمل الإنتاجي ولا يؤهل للحصول على الماجستير الأكاديمي إلا خريجي كليات الزراعة.

## شروط درجة الدكتوراه

يشترط لتسجيل الطالب لدراسة درجة دكتور الفلسفة في العلوم الزراعية ما يلي:

- ١- أن يكون الطالب حاصلًا على درجة بكالوريوس في العلوم الزراعية من إحدى الجامعات المصرية الخاضعة لقانون تنظيم الجامعات أو على درجة معادلة لها في مجال التخصص من معهد علمي آخر معترف به بتقدير عام (جيد) على الأقل، وتقدير جيد جداً على الأقل في متوسط مقررات التخصص التي يحددها مجلس القسم المختص.
- ٢- بجزآن يكون الطالب حاصلًا على درجة الماجستير في العلوم الزراعية، أو على درجة معادلة لها في مجال التخصص من معهد علمي آخر معترف به.
- ٣- أن يكون متوسط تقديرات المقررات الدراسية التي دراستها الطالب في درجة الماجستير جيد جداً على الأقل.

## شروط درجة الماجستير المهني :

يشترط لتسجيل الطالب لدرجة الماجستير المهني في العلوم الزراعية ما يلي :

- ان يكون حاصلًا على مؤهل عال، وأن يتفرغ للدراسة يومين اسبوعياً على الأقل .  
مدة الدراسة:
- فصلين دراسيين لبعض البرامج، أربعة فصول دراسية لبرامج أخرى على الأقل، ليس من الضروري أن تكون متتالية بشرط عدم تجاوز المدة عامين من تاريخ القبول.



# كلية الدراسات العليا للنانو تكنولوجي

<https://fnt.cu.edu.eg>

تهدف الكلية إلى التوسع في مجالات تطبيقات النانو تكنولوجي، وتعظيم علاقة الجامعة مع الصناعة والتكنولوجيا تماشيًا مع رؤية مصر ٢٠٣٠، والإسهام في تشكيل مستقبل الصناعات المعتمدة على مواد النانو في مصر من خلال إعداد نخبة من الباحثين الرواد القادرين على التعلم والابتكار، واكتشاف مواد وتطبيقات جديدة في أسواق الصناعات المختلفة.



تمتلك الكلية أكثر من ٢٠ معملًا تتنوع بين المعامل البحثية والطلابية، وأهمها: معمل كيمياء المواد النانوية، ومعمل التوصيف للمواد النانوية، ومعمل الأغشية الرقيقة، ومعمل الخلايا الشمسية، ومعمل البيولوجيا الجزيئية، ومعمل زراعة الخلايا والسمية، ومعمل الأحياء الدقيقة والتكنولوجيا الحيوية، ومعمل الحاسوب عالي الأداء فائق السرعة، ومعمل الكمبيوتر والتعليم الإلكتروني.

## رؤية الكلية :

كلية الدراسات العليا للنانوتكنولوجي بجامعة القاهرة كلية رائدة على المستوى الإقليمي والعالمي في تقديم خدمات تعليمية وبحثية والاستشارات والتحالفات مع الكيانات الاقتصادية الكبرى في السوق المحلي والإقليمي، من خلال ما تملكه الكلية من أحدث الأجهزة والمعامل المتميزة، ونخبة من الأساتذة المتخصصين بما يخدم المجتمع من المتطلبات الصناعية والتحديات القومية والعالمية في ضوء معايير الجودة.

## رسالة الكلية :

إعداد مخرجات مؤهلة تقنيًا ومهنيًا لسوق العمل من خلال بيئة تدريبية متطورة، كما تلتزم بربط البحث العلمي واحتياجات القطاع الصناعي والاقتصادي من خلال الخطة الاستراتيجية للدولة لمعالجة التحديات القومية.

## أهداف الكلية :

تهدف كلية الدراسات العليا للنانوتكنولوجي بجامعة القاهرة إلى تحقيق الأهداف الآتية:

- بناء الموارد البشرية المتخصصة والقادرة على الإبداع والابتكار في مجال تقنية النانو علميًا وعمليًا، لتصبح جاهزة لاستيعاب التقدم القائم.
- تطوير البنية التحتية اللازمة للبحث العلمي في مجال تقنيات النانو، والتي سوف تمكن الكلية من تحقيق الرؤية التي تسعى إليها.
- تطوير البرامج الأكاديمية بالكلية وكذلك إعداد مسار تدريبي للعاملين بالقطاع الصناعي للتأهيل والتحويل في التركيز على التطبيقات الصناعية لتقنية النانو التي سوف تخدم الخطة الاستراتيجية في مصر، وبشكل خاص في المجالين الأكاديمي والتطبيقي لتقنية النانو.

- المشاريع المتعلقة بالتطبيقات البيولوجية، والصناعية، والهندسية، وإنتاج الطاقة، . مثل إقامة شركات محلية وعالمية مع الشركات والجهات ذات الصلة بتقنيات النانو، والاهتمام بجانب توطين التكنولوجيات المتقدمة، واستثمار التحالفات التي تم إنشاؤها مع الكيانات الصناعية والاقتصادية لتسويق المنتجات من خلال الابتكارات وبراءات الاختراع في السوق المحلي والعالمي، عمل توأمة مع الجامعات المناظرة ذات التصنيف المتقدم عالمياً)، وتم بالفعل التعاون مع معهد علم هواتر برلين بألمانيا وجامعة البوليتكنيك الإيطالية The Polytechnic University of Milan لتعزيز الوعي العام بين شرائح المجتمع المختلفة بشأن مزايا ومخاطر تقنية النانو وذلك من خلال قطاع خدمة المجتمع.

## برامج الدراسات العليا بالكلية

### أولاً: الدبلومات:

- ١ تقنيات التصنيع ( برنامج دبلوم تصميم وتركيب أنظمة الطاقة الشمسية ).
- ٢ تقنيات البيئة والترميم ( برنامج دبلوم النانو تكنولوجي في الوقاية والترميم ).

### ثانياً: الماجستير:

- ١ التقنيات الحيوية (برنامج ماجستير العلوم في النانو تكنولوجي الحيوية ).
- ٢ تقنيات التصنيع (برنامج ماجستير العلوم في النانو تكنولوجي (هندسة النانو)).

### شروط الالتحاق ببرامج الدراسات العليا بالكلية :

- ١- الحصول على درجة البكالوريوس وفقاً للتخصص من إحدى الكليات العلمية — ج. م. ع أو على درجة معادلة لها من قبل المجلس الأعلى للجامعات، من أحد المعاهد أو الكليات العلمية المعترف بها.
- ٢- نظام الدراسة بالكلية تكون الدراسة " بنظام الساعات المعتمدة " لجميع البرامج العلمية وتكون الدراسة والامتحانات باللغة الإنجليزية.

### شروط درجة الماجستير:

- يستثنى الطلاب الوافدون من الحصول على تقدير عام (C+) في مادة التخصص أي جيد على الأقل أو متوسط تراكمي عام (٢,٣١) بمرحلة البكالوريوس، حيث يتم قبولهم بتقدير عام مقبول وفقاً لموافقة المجلس الأعلى للجامعات في جلسته المنعقدة ٢٠١٢/١١/١٠ م بشرط دراسة بعض المواد التكميلية الآتية : (Quantum) و (General physics) وما يقترحه القسم العلمي من مواد أخرى، ويعتمدها مجلس الكلية ويقرها مجلس الجامعة، بما يقتضيه التنسيق داخلي بين الطلاب المتقدمين وبما يتفق مع الطاقة الاستيعابية للكلية.
- الحصول على تقدير عام (C+) أو بتقدير عام جيد على الأقل بدبلوم الدراسات العليا من كلية النانوتكنولوجي للدراسات العليا - جامعة القاهرة.
- اجتياز امتحان الـ TOEFL بما لا يقل عن درجة ٥٠٠ خلال فترة القيد والتسجيل ببرنامج الماجستير.



# المعهد القومي لعلوم الليزر

<https://niles.cu.edu.eg>

تم إنشاء المعهد القومي لعلوم الليزر عام ١٩٩٤ م بهدف الاستقطاب والتطوير والابتكار في مجال علوم الليزر وتطبيقاته، حيث أصبح مركزاً متميزاً على الصعيد المحلى والإقليمي، وكذلك بإعتراف العديد من الهيئات الدولية، ويسعى المعهد إلى التطوير المستمر والابتكار في مجال علوم الليزر وأصبح لديه مجموعة متميزة من السادة أعضاء هيئة التدريس والباحثين في هذا المجال ساهمت في العديد من البحوث رفيعة المستوى، والاختراعات ذات القيمة الاستراتيجية للمجتمع الدولي عامة والمصري خاصة.



## رؤية المعهد:

يهدف المعهد القومي لعلوم الليزر بجامعة القاهرة إلى تحقيق الريادة إقليمياً وعالمياً في التعليم ما بعد الجامعي، والبحوث في مجال تطوير علوم الليزر وتطبيقاته المختلفة في خدمة المجتمع.

## رسالة المعهد:

أن يقوم المعهد بإعداد كوادر متميزة من الباحثين والمهنيين قادرة على المنافسة على المستوى المحلى والمستوى الإقليمي في مجالات علوم الليزر وتطبيقاته الصناعية، والطبية، والزراعية، والبيولوجية، و البيئية وإجراء البحوث الأساسية والتطبيقية في المجالات السابقة في خدمة المجتمع وتنمية البيئة.

## الأهداف:

- إجراء الدراسات والبحوث الأساسية والتطبيقية المتعلقة بعلوم وتكنولوجيا الليزر وتطبيقاته وتطوير أنظمة الليزر.
- منح دبلوم الدراسات العليا والدرجات العلمية في علوم الليزر وتطبيقاته على مستوى الماجستير ودكتوراه الفلسفة.
- تأهيل وإعداد الكوادر العلمية المتخصصة في مجال علوم الليزر وتطبيقاته المختلفة.
- استقبال وإيفاد البعثات العلمية والتدريبية طبقاً للنظم المتبعة في هذا الشأن.
- إدخال التكنولوجيا الحديثة في علوم الليزر الأساسية والتطبيقية واستخداماتها في المجالات الطبية والهندسية والصناعية والزراعية والبيئية والاتصالات والبيولوجية وغيرها من الأعراض التي يستخدم فيها الليزر.
- تنظيم المؤتمرات وعقد الاجتماعات والندوات العلمية وورش العمل والاشتراك في الأنشطة المماثلة بالداخل والخارج.
- مواكبة التقدم المتسارع في مختلف مجالات تطبيقات الليزر.
- عقد الإتفاقيات العلمية مع الجهات المختلفة على المستويات المحلية والإقليمية والدولية .



## برامج الدراسات العليا بالكلية

### أولاً: دبلوم الدراسات العليا في علوم الليزر:

- ١ تفاعل الليزر مع المادة .
- ٢ أنظمة الليزر.
- ٣ تطبيقات الليزر الهندسية.
- ٤ تطبيقات الليزر في القياسات.
- ٥ الكيمياء الضوئية والبيولوجيا الضوئية .
- ٦ تطبيقات الليزر في التكنولوجيا الحيوية والزراعة .
- ٧ تطبيقات الليزر في الجراحة.
- ٨ تطبيقات الليزر في الأمراض الجلدية.
- ٩ تطبيقات الليزر في أمراض العيون.
- ١٠ تطبيقات الليزر في الأنف والأذن والحنجرة.
- ١١ تطبيقات الليزر في أمراض النساء.
- ١٢ تطبيقات الليزر في أمراض الأطفال.
- ١٣ تطبيقات الليزر في الطب الطبيعي والروماتيزم والتأهيل.
- ١٤ تطبيقات الليزر في طب الفم والأسنان.
- ١٥ تطبيقات الليزر في العلوم الصيدلانية.
- ١٦ تطبيقات الليزر في العلاج الطبيعي.

### ثانياً: ا درجة الماجستير في علوم الليزر:

- ١ تفاعل الليزر مع المادة.
- ٢ أنظمة الليزر.
- ٣ تطبيقات الليزر الهندسية.
- ٤ تطبيقات الليزر في القياسات.
- ٥ الكيمياء الضوئية و البيولوجيا الضوئية.
- ٦ تطبيقات الليزر في التكنولوجيا الحيوية والزراعة .
- ٧ تطبيقات الليزر في الجراحة.
- ٨ تطبيقات الليزر في الأمراض الجلدية.
- ٩ تطبيقات الليزر في أمراض العيون.
- ١٠ تطبيقات الليزر في الأنف والأذن والحنجرة.
- ١١ تطبيقات الليزر في أمراض النساء.
- ١٢ تطبيقات الليزر في أمراض الأطفال.
- ١٣ تطبيقات الليزر في الطب الطبيعي والروماتيزم والتأهيل.
- ١٤ تطبيقات الليزر في طب الفم والأسنان.
- ١٥ تطبيقات الليزر في العلوم الصيدلانية.
- ١٦ تطبيقات الليزر في العلاج الطبيعي.

## ثالثاً: درجة دكتوراه الفلسفة في علوم الليزر:

- ١ تفاعل الليزر مع المادة .
- ٢ أنظمة الليزر.
- ٣ تطبيقات الليزر الهندسية.
- ٤ تطبيقات الليزر في القياسات.
- ٥ الكيمياء الضوئية والبيولوجيا الضوئية.
- ٦ تطبيقات الليزر في التكنولوجيا الحيوية والزراعة .
- ٧ تطبيقات الليزر في الجراحة.
- ٨ تطبيقات الليزر في الأمراض الجلدية.
- ٩ تطبيقات الليزر في أمراض العيون.
- ١٠ تطبيقات الليزر في الأنف والأذن والحنجرة.
- ١١ تطبيقات الليزر في أمراض النساء.
- ١٢ تطبيقات الليزر في أمراض الأطفال.
- ١٣ تطبيقات الليزر في الطب الطبيعي والروماتيزم والتأهيل.
- ١٤ تطبيقات الليزر في طب الفم والأسنان.
- ١٥ تطبيقات الليزر في العلوم الصيدلانية.
- ١٦ تطبيقات الليزر في العلاج الطبيعي.

### أ- قسم علوم الليزر وتفاعلاته:

يقبل الطلاب الدارسين في التخصصات التي يعتمدها مجلس المعهد بناء على توصية مجلس القسم من الطلاب الحاصلين على:  
- بكالوريوس العلوم أو ما يعادله.  
- بكالوريوس الهندسة أو ما يعادله.

### ب- قسم تطبيقات الليزر الطبية:

يقبل الطلاب الدارسين في التخصصات التي يعتمدها مجلس المعهد بناء على توصية مجلس القسم من الطلاب الحاصلين على:  
- بكالوريوس الطب والجراحة أو ما يعادله.  
- بكالوريوس طب الفم والأسنان أو ما يعادله.  
- بكالوريوس الصيدلة أو ما يعادله.  
- بكالوريوس العلاج الطبيعي أو ما يعادله.

### ج - قسم تطبيقات الليزر في القياسات والكيمياء الضوئية والزراعة:

يقبل الطلاب الدارسين في التخصصات التي يعتمدها مجلس المعهد بناء على توصية مجلس القسم من الطلاب الحاصلين على:  
- بكالوريوس العلوم أو ما يعادله.  
- بكالوريوس الزراعة والهندسة الزراعية أو ما يعادله.  
- بكالوريوس الصيدلة أو ما يعادله.  
- بكالوريوس الطب البيطري أو ما يعادله.  
- بكالوريوس الهندسة أو ما يعادله.

### د - قسم تطبيقات الليزر الهندسية.

يقبل الطلاب الدارسين في التخصصات التي يعتمدها مجلس المعهد بناء على توصية مجلس القسم من الطلاب الحاصلين على:  
- بكالوريوس الهندسة أو ما يعادله.

□ شروط القيد ببرامج دبلوم الدراسات العليا في علوم الليزر:

١. أن يكون المتقدم حاصلًا على درجة البكالوريوس من إحدى الجامعات المصرية الخاضعة لقانون تنظيم الجامعات أو ما يعادلها في أحد التخصصات التي يحددها كل قسم.
٢. استيفاء الطالب جميع المستندات المطلوبة والتي يحددها قسم الدراسات العليا والبحوث بالمعهد.
٣. استيفاء الطالب لأى الشروط التي يضعها مجلس القسم العلمى المختص.
٤. موافقة مجلس القسم العلمى المختص.
٥. تقدم الطالب بموقفه من التجنيد مع الالتزام بالقواعد المنظمة في هذا الشأن.
٦. موافقة جهة العمل الحكومية على الدراسة مع الموافقة على التفرغ للدراسة بواقع يومين أسبوعياً على الأقل.
٧. سداد الرسوم الدراسية المقررة.
٨. بالإضافة إلى الشروط السابقة يشترط قسم تطبيقات الليزر الطبية على الطلاب الحاصلين على درجة بكالوريوس الطب والجراحة التقدم بما يفيد الحصول على شهادة دراسية أكاديمية ما بعد الدرجة الجامعية الأولى في التخصص (دبلوم الدراسات - أو درجة الماجستير) من إحدى كليات الطب بجمهورية مصر العربية أو على درجة معادلة لها (من قبل المجلس الأعلى للجامعات) من أحد كليات الطب المعترف بها.

□ شروط القيد والتسجيل ببرامج الماجستير في علوم الليزر:

١. أن يكون المتقدم حاصلًا على درجة البكالوريوس من إحدى الجامعات المصرية الخاضعة لقانون تنظيم الجامعات أو ما يعادلها في احد التخصصات التي يحددها كل قسم.
٢. إستيفاء الطالب جميع المستندات المطلوبة والتي يحددها قسم الدراسات العليا والبحوث بالمعهد.
٣. استيفاء الطالب الشروط التي يضعها مجلس القسم العلمى المختص.
٤. موافقة مجلس القسم العلمى المختص.
٥. تقدم الطالب بموقفه من التجنيد مع الالتزام بالقواعد المنظمة في هذا الشأن.
٦. موافقة جهة العمل الحكومية على الدراسة مع الموافقة على التفرغ للدراسة بواقع يومين أسبوعياً على الأقل.
٧. سداد الرسوم الدراسية المقررة.
٨. بالإضافة إلى الشروط السابقة يجب أن يستوفي المتقدم للقيد والتسجيل للدراسة ببرامج درجة الماجستير في علوم الليزر أحد الشرطين الآتيين :  
أ - حصول المتقدم على تقدير عام (C+) أو تقدير عام (جيد) على الأقل بمرحلة البكالوريوس من إحدى كليات الطب بجمهورية مصر العربية أو على درجة معادلة لها (من قبل المجلس الأعلى للجامعات) من إحدى كليات الطب المعترف بها، بالإضافة إلى اجتياز إختبار عدد من المقررات الدراسية للقسم بنجاح ، بحيث لا تقل عن ٩ ساعات معتمدة (من مستوى ٥٠٠) يحددها المرشد الأكاديمي ويوافق عليها مجلس القسم العلمى المختص.  
ب- الحصول على تقدير عام (C+) أو تقدير عام (جيد) على الأقل بدبلوم الدراسات العليا من المعهد القومى لعلوم الليزر - جامعة القاهرة، في التخصص نفسه المراد القيد والتسجيل به درجة الماجستير.

□ شروط القيد والتسجيل ببرامج دكتوراه الفلسفة في علوم الليزر:

١. أن يكون المتقدم حاصلًا على درجة البكالوريوس من إحدى الجامعات المصرية الخاضعة لقانون تنظيم الجامعات أو ما يعادلها في أحد التخصصات التي يحددها كل قسم.
٢. استيفاء الطالب لجميع المستندات المطلوبة والتي يحددها قسم الدراسات العليا والبحوث بالمعهد.
٣. استيفاء الطالب لأى اشتراطات يضعها مجلس القسم العلمى المختص.
٤. موافقة مجلس القسم العلمى المختص.
٥. تقدم الطالب بموقفه من التجنيد مع الالتزام بالقواعد المنظمة في هذا الشأن.
٦. موافقة جهة العمل الحكومية على الدراسة مع الموافقة على التفرغ للدراسة بواقع يومين أسبوعياً على الأقل.

٧. سداد الرسوم الدراسية المقررة.

٨. بالإضافة إلى الشروط السابقة يجب أن يستوفي المتقدم للقيود والتسجيل للدراسة ببرامج درجة الماجستير في علوم الليزر أحد الشرطين الآتيين:

أ- حصول المتقدم على درجة الماجستير من المعهد القومي لعلوم الليزر - جامعة القاهرة، في التخصص نفسه المراد القيد والتسجيل به درجة دكتوراه الفلسفة.

ب- حصول المتقدم على درجة الماجستير من خارج المعهد القومي لعلوم الليزر من إحدى كليات جمهورية مصر العربية أو على درجة معادلة لها (من قبل المجلس الأعلى للجامعات) من أحد المعاهد أو الكليات العلمية المعترف بها، بالإضافة إلى استيفاء أحد البندين الآتيين:

- حصول المتقدم على تقدير عام (C+) أو تقدير عام (جيد) على الأقل بدبلوم الدراسات العليا من المعهد القومي لعلوم الليزر - جامعة القاهرة، في التخصص نفسه المراد القيد والتسجيل به درجة دكتوراه الفلسفة.

- اجتياز اختبار عدد من المقررات الدراسية للقسم بنجاح بحيث لا تقل عن عدد ١٢ ساعة معتمدة (من مستوى ٥٠٠ و/أو ٦٠٠) يحددها المرشد الأكاديمي، ويوافق عليها مجلس القسم العلمي المختص.

# كليات قطاع العلوم الاجتماعية

كلية الحقوق

كلية الإعلام

كلية  
التجارة

كلية الدراسات  
الإفريقية العليا

كلية الاقتصاد  
والعلوم السياسية



# كلية الاقتصاد والعلوم السياسية

<https://fpes.cu.edu.eg>

كلية الاقتصاد والعلوم السياسية بجامعة القاهرة هي إحدى أهم الكليات بمصر، وقد تخرج فيها العديد من الساسة المصريين. مدة الدراسة في الكلية ٤ سنوات، يحصل بعدها الطالب على درجة البكالوريوس في أحد تخصصات الكلية، وتتميز باحتوائها على نماذج محاكاة لأهم الكيانات والمؤسسات الدولية والإقليمية والمحلية، مثل البورصة المصرية، والاتحاد الأوروبي، والأمم المتحدة، وجامعة الدول العربية، ومجلس الشعب، ويشترك بها الطلاب كأحد أهم الأنشطة التي يتدربون من خلالها على ممارسة مهام عملهم فيما بعد.



## رؤية الكلية :

تتميز كلية الاقتصاد والعلوم السياسية بالالتزام بالجودة والتميز في التعليم العالي والتدريس والبحث المتسق في محور تركيزها، ويأتي هذا جنبًا إلى جنب مع تزويد سوق العمل بخريجين ذوي جودة عالية مع معرفة منهجية متطورة ومحدثة وأحدث المعلومات فيما يتعلق بالشؤون الجارية.

## رسالة الكلية :

تقديم أحدث الخدمات التعليمية، والبحثية، والمجتمعية في مجالات الاقتصاد، والإحصاء، والعلوم السياسية، والإدارة العامة، والحوسبة الاجتماعية.

## أهداف الكلية :

تزويد مصر والبلاد العربية بمتخصصين على مستوى عالٍ في مجالات الاقتصاد والإحصاء والعلوم السياسية؛ ليساهموا في عمليات التحديث الاقتصادي، والسياسي، والاجتماعي.

## برامج الدراسات العليا بالكلية

### أولًا : الدبلوم :

الدبلوم الأكاديمي	
١	دبلوم المفاوضات الدولية
٢	دبلوم تنمية الموارد المالية للمؤسسات
٣	دبلوم الحوكمة ومكافحة الفساد
الدبلوم المهني	
١	الدبلوم المهني في الدراسات السياسية والاستراتيجية بين الكلية وأكاديمية ناصر العسكرية

## ثانياً : درجة الماجستير :

الماجستير الأكاديمي	
الاقتصاد	١
الإحصاء	٢
العلوم السياسية	٣
الإدارة العامة	٤
تطبيقات الحاسب الآلي في العلوم الاجتماعية	٥
الدراسات الأوروبية المتوسطة	٦
برنامج الماجستير الأكاديمي في الاقتصاد والقانون بالتعاون مع معهد القانون والاقتصاد – جامعة هامبورج – ألمانيا	٧
برنامج ماجستير الاقتصاد السياسي الدولي	٨
برنامج ماجستير الحوكمة ومكافحة الفساد	٩

## الماجستير المهني :

الماجستير المهني	
الماجستير المهني في اقتصاديات الصحة بالتعاون بين الكلية وكلية الطب جامعة القاهرة	١
الماجستير المهني في الدراسات السياسية والاستراتيجية بين الكلية وأكاديمية ناصر العسكرية	٢
الماجستير المهني في النوع والتنمية	٣

## ثالثاً : الدكتوراه :

الدكتوراه الأكاديمي	
الاقتصاد	١
الإحصاء	٢
العلوم السياسية	٣
الإدارة العامة	٤
تطبيقات الحاسب الآلي في العلوم الاجتماعية	٥
الدراسات الأوروبية المتوسطة	٦
برنامج دكتوراه الحوكمة ومكافحة الفساد	٧

## الدكتوراه المهنية :

الدكتوراه المهنية	
الدكتوراه المهنية في الدراسات السياسية والاستراتيجية بين الكلية وأكاديمية ناصر العسكرية	١

## شروط القيد بالديبلوم :

يُشترط للقيد في أي من دبلومات الدراسات العليا بالكلية:-

- الحصول على درجة البكالوريوس في الاقتصاد أو الإحصاء أو العلوم السياسية أو الإدارة العامة من إحدى جامعات جمهورية مصر العربية أو على درجة معادلة .
  - يجوز قبول الخريجين الحاصلين على درجة الليسانس أو البكالوريوس في تخصصات أخرى غير تلك الواردة بالفقرة السابقة في أي من الدبلومات بناء على اقتراح مجلس القسم المختص وموافقة مجلس الكلية.
  - يجوز قبول خريجي الكليات العسكرية وكلية الشرطة في أي من الدبلومات بناء على اقتراح مجلس القسم المختص وموافقة مجلس الكلية.
- مدة الدراسة: فصلان دراسيان يدرس الطالب فيها ٢٤ ساعة معتمدة.

## شروط القيد بالماجستير :

- أ - الحصول على درجة البكالوريوس في التخصص المناظر للتخصص العلمي الذي يريد أن يدرسه بتقدير تراكمي جيد على الأقل من إحدى الجامعات المصرية أو على درجة معادلة لها بنفس التقدير.
- ب- في حالة أن يكون التخصص غير مناظر في درجة البكالوريوس يُشترط تقدير تراكمي جيد جداً على الأقل وأن يكون له تخصص فرعي في ذات المجال وأن يجتاز المقررات التكميلية التي قد يحمل بها بقرار من مجلس الكلية.
- ت- يجب على الطالب اجتياز المستوى المطلوب في اللغة الأجنبية (توفل) عند التقدم لبرنامج الماجستير.

## بالنسبة لقسم الإدارة العامة :

يجوز قبول الحاصلين على بكالوريوس الاقتصاد أو الإحصاء أو العلوم السياسية بتقدير تراكمي جيد على الأقل من إحدى جامعات جمهورية مصر العربية أو درجة معادلة لها بنفس التقدير والذين لا يكون لهم تخصص فرعي في مجال الإدارة العامة بشرط اجتيازهم المقررات التكميلية التي يُحْمَلون بها بقرار من مجلس الكلية بناءً على اقتراح مجلس القسم. وتم التعديل بهذا القسم بعدم قبول الحاصلين على التعليم المفتوح ببرنامج الماجستير فقط.

## بالنسبة لقسم تطبيقات الحاسب الآلي في العلوم الاجتماعية :

يجوز قبول الحاصلين على بكالوريوس الاقتصاد أو الإحصاء أو العلوم السياسية بتقدير تراكمي جيد على الأقل من إحدى جامعات جمهورية مصر العربية أو على درجة معادلة لها بنفس التقدير والذين لا يكون لهم تخصص فرعي في مجال تطبيقات الحاسب الآلي في العلوم الاجتماعية بشرط اجتياز المقررات التكميلية التي يُحْمَلون بها بقرار من مجلس الكلية بناءً على اقتراح مجلس القسم.

يجوز قبول الحاصلين على درجة البكالوريوس أو الليسانس بتقدير تراكمي جيد جداً على الأقل في تخصصات أخرى، وذلك على النحو التالي:

### ❖ قسم الاقتصاد :

الحاصلون على بكالوريوس الهندسة والتجارة والعلوم (قسم الرياضة البحتة) والزراعة (قسم اقتصاد زراعي) وليسانس الحقوق.

### ❖ قسم الإحصاء:

الحاصلون على بكالوريوس الهندسة والعلوم (قسم الرياضة البحتة) والفنية العسكرية والدفاع الجوي.

### ❖ قسم العلوم السياسية:

الحاصلون على ليسانس الآداب (أقسام التاريخ والفلسفة وعلم النفس والاجتماع والإعلام) والحقوق وبكالوريوس الإعلام، وكذلك الحاصلون على بكالوريوس العلوم العسكرية وليسانس العلوم القانونية والشرطية المعادلة.

### ❖ قسم الإدارة العامة:

الحاصلون على بكالوريوس الطب والهندسة والتجارة (إدارة الأعمال) والإعلام وليسانس الحقوق وبكالوريوس العلوم العسكرية والشرطية المعادلة. ويُشترط في جميع الحالات السابقة أن يجتاز الطالب بنجاح المقررات التكميلية التي قد يُحْمَل بها بقرار من مجلس الكلية بناءً على اقتراح مجلس القسم.



## ❖ قسم تطبيقات الحاسب الآلي في العلوم الاجتماعية:

الحاصلون على بكالوريوس كليات الحاسبات والهندسة (حاسبات واتصالات) والعلوم (قسم الرياضة البحتة) والتجارة والإعلام والآثار والتخطيط العمراني ولسانين الحقوق والآداب.

## ❖ برنامج الدراسات الأوروبية المتوسطة:

يُشترط الحصول على درجة البكالوريوس في أي من التخصصات الأساسية في كلية الاقتصاد والعلوم السياسية أو بكالوريوس التجارة أو بكالوريوس الإعلام أو العلوم العسكرية أو الشريعة المعادلة أو لسانين الآداب (أقسام التاريخ والفلسفة وعلم النفس والاجتماع والإعلام) أو لسانين الحقوق، وذلك بتقدير تراكمي جيد على الأقل.

▪ بعد اجتياز الطالب بنجاح المقررات الدراسية يقوم بالبحث في موضوع يقره مجلس الكلية بناءً على اقتراح مجلس القسم المختص لمدة لا تقل عن عام كشرط لمناقشة الرسالة وذلك من تاريخ موافقة مجلس الدراسات العليا على التسجيل في الموضوع.

▪ يُلغى قيد الطالب في برنامج الماجستير إذا لم يحصل على الدرجة العلمية خلال مدة أقصاها ثمانية فصول دراسية من تاريخ قيده بالبرنامج.

## شروط القيد بالدكتوراه :

يشترط لقيد الطالب لنيل درجة دكتوراه الفلسفة في تخصصات الكلية المختلفة :

الحصول على درجة الماجستير في إحدى التخصصات الواردة أعلاه من إحدى الجامعات المصرية أو على درجة معادلة لها وذلك بتقدير جيد على الأقل.

يجب على الطالب اجتياز المستوي المطلوب في اللغة الأجنبية (توفل) عند التقدم لبرنامج الدكتوراه.

## بالنسبة لقسم الإدارة العامة :

يجوز قبول الحاصلين على درجة الماجستير في العلوم السياسية أو الاقتصاد أو الإحصاء أو إدارة الأعمال أو الحقوق من إحدى الجامعات المصرية أو ما يعادلها بتقدير جيد على الأقل بشرط اجتيازهم بنجاح المقررات التكميلية التي يحددها مجلس الكلية.

## بالنسبة لقسم تطبيقات الحاسب الآلي في العلوم الاجتماعية :

يجوز قبول الطلاب الحاصلين على الماجستير في الاقتصاد أو العلوم السياسية أو الإحصاء أو الإدارة العامة أو المحاسبة أو إدارة الأعمال أو الحاسبات أو هندسة الحاسبات والاتصالات أو الرياضيات أو الإعلام أو الآداب أو الحقوق أو الآثار أو التخطيط العمراني من إحدى جامعات مصر أو ما يعادلها بتقدير جيد على الأقل بشرط اجتيازهم المقررات التكميلية التي يقرها مجلس الكلية.

## بالنسبة لدكتوراه الفلسفة في الدراسات الأوروبية المتوسطة :

يجوز لمجلس الكلية أن يقبل الحاصلين على درجة الماجستير في الدراسات الأوروبية المتوسطة أو الاقتصاد أو العلوم السياسية أو الإدارة العامة أو الحقوق، كما يجوز لمجلس الكلية أن يقبل الحاصلين على الماجستير في مجالات أخرى ذات الصلة بالدراسات الأوروبية المتوسطة.

▪ بعد اجتياز الطالب بنجاح المقررات الدراسية يقوم بالبحث في موضوع يقره مجلس الكلية بناءً على اقتراح مجلس القسم لمدة لا تقل عن عامين كشرط لمناقشة الرسالة وذلك من تاريخ موافقة مجلس الدراسات العليا على التسجيل في الموضوع.

▪ يُلغى قيد الطالب في برنامج الدكتوراه إذا لم يحصل على الدرجة العلمية خلال مدة أقصاها عشرة فصول دراسية من تاريخ قيده بالبرنامج.



# كلية التجارة

<https://foc.cu.edu.eg>

في إطار الجهود المبذولة من قبل جامعة القاهرة وتوجيهات معالي الأستاذ الدكتور/ محمد عثمان الخشت ( رئيس الجامعة السابق ) بربط مخرجات التعليم بسوق العمل بهدف تطوير العملية التعليمية وتحديثها وتدعيم البرامج الاكتوارية المشتركة، ووفقا لتوجيهات معاليه تم زيارة وفد من الكلية يتضمن أ.د/ لبنى فريد ق. عميد الكلية، أ.د/ محمد جودة رئيس قسم التأمين والعلوم الاكتوارية، أ.د. محمد غازي أستاذ التأمين ورئيس الإتحاد العربي للتأمين الأسبق، إلى الأستاذ علاء الزهيري رئيس الإتحاد المصري للتأمين والرئيس التنفيذي لشركة GIG للتأمين التكافلي، لتدعيم وتعزيز التعاون في مجال العلوم الاكتوارية.

وقد تبني سيادته فكرة تمويل الاتفاق للطلاب وأعضاء الهيئة المعاونة بالكلية لاستكمال دراستهم الاكتوارية مع معهد العلوم الاكتوارية بلندن IFOA والجمعية الاكتوارية SOA Society of Actuaries.



## رؤية الكلية :

الوصول إلى مكانة تنافسية عالمية في مجال العلوم الإدارية والمالية مع التأكيد على الهوية والريادة الإقليمية.

## رسالة الكلية :

الالتزام بالتميز في تقديم خدمات التعليم والبحوث والاستشارات والتدريب في مجال العلوم الإدارية والمالية وفق معايير الجودة، من خلال برامج أكاديمية متميزة، وبيئة محفزة للتعلم والإبداع الفكري، وتوظيف أمثل لتقنيات المعرفة، وتنمية رأس المال البشري مع تحقيق الشراكة المحلية والعالمية الفعالة، وذلك سعيا نحو خدمة المجتمع وبيئة الأعمال.

## أهداف الكلية :

- 1 - الالتزام بالتميز في تقديم خدمات التعليم والبحوث والاستشارات والتدريب في مجال العلوم الإدارية والمالية وفق معايير الجودة.
- 2- إنشاء برامج أكاديمية متميزة وبيئة محفزة للتعلم والإبداع الفكري وتوظيف أمثل لتقنيات المعرفة.
- 3- تنمية رأس المال البشري مع تحقيق الشراكة المحلية والعالمية الفعالة، وذلك نحو خدمة أهداف المجتمع البيئية.
- 4- التنمية المستدامة لمهارات أعضاء هيئة التدريس.
- 5- عقد شراكات تعاون مع جامعات ومؤسسات إقليمية وعالمية في مجال العلوم الإدارية.
- 6- تعزيز القدرات الإدارية وتنمية الموارد الذاتية.

الدبلومات المهنية	الدبلومات الأكاديمية
<p>المعايير الدولية لاعداد التقارير المالية. دراسات الجدوي وتقييم المشروعات. إدارة المخاطر. الوساطة في التأمين.</p>	<p>محاسبة المالية. المراجعة. التكاليف والمحاسبة الإدارية. المحاسبة الضريبية. نظم المعلومات المحاسبية. إدارة الأعمال. التمويل والاستثمار. التسويق. إدارة الموارد البشرية. إدارة المستشفيات ومؤسسات الرعاية الصحية. التأمينات العامة. تأمينات الأشخاص. إعادة التأمين. التأمينات الاجتماعية.</p>

ماجستير المهنية	ماجستير
<p>محاسبة إدارة أعمال التسويق التمويل والاستثمار إدارة الخدمات الصحية والمستشفيات إدارة الموارد البشرية التأمين وإدارة المخاطر المراجعة الداخلية المشتقات المالية التكنولوجيا المالية وتحليل الأعمال</p>	<p>المراجعة المحاسبة المالية التكاليف والمحاسبة الإدارية المحاسبة وحوكمة الشركات المحاسبة والتمويل التمويل والاستثمار التسويق إدارة الموارد البشرية الإدارة والتنظيم التأمين وإدارة المخاطر ترويج المشروعات نظم المعلومات الإدارية</p>

درجة الدكتوراه المهنية D.B.A	درجة دكتوراه الفلسفة
<p>إدارة أعمال التمويل والاستثمار التسويق إدارة الموارد البشرية</p>	<p>المحاسبة المالية التكاليف والمحاسبة الإدارية المراجعة المحاسبة والتمويل التمويل والاستثمار التسويق إدارة الموارد البشرية الإدارة والتنظيم التأمين إدارة المخاطر</p>

## برامج الدراسات العليا بالكلية :

### شروط الدبلوم الأكاديمي :

- أن يكون المتقدم حاصلاً على درجة البكالوريوس في التجارة في أحد التخصصات من إحدى جامعات جمهورية مصر العربية أو على درجة معادلة لها من معهد علمي آخر معترف به، ويجوز قبول الحاصلين على درجة البكالوريوس في التجارة في غير شعبة التخصص من إحدى جامعات جمهورية مصر العربية أو على درجة معادلة لها من معهد علمي آخر معترف به بعد دراستهم مقررات إضافية تكملية تحدد في كل برنامج دبلوم على حدة، ويجوز لمجلس القسم المختص إعفاء الدارس من أحد هذه المقررات أو من كل المقررات إذا قدم ما يثبت دراسته لأي منها في كلية أو معهد معترف به (باستثناء قسم محاسبة لا يقبل إلا خريج تخصص محاسبة).

### شروط الدبلوم المهني :

- أن يكون المتقدم حاصلاً على درجة البكالوريوس في التجارة من إحدى جامعات جمهورية مصر العربية أو على درجة معادلة لها من معهد علمي آخر معترف به. ويجوز قبول الحاصلين على درجة البكالوريوس أو الليسانس من كليات أخرى بعد دراستهم لمقررات إضافية تكملية تحدد في كل دبلوم على حدة، ويجوز لمجلس القسم المختص إعفاء الطالب من أحد هذه المقررات أو من كل المقررات إذا قدم ما يثبت دراسته لأي منها في كلية أو معهد معترف به.
- أن يكون لديه خبرة عملية في مجال الدراسة لا تقل عن سنتين.
- اجتياز اختبار مستوى اللغة الإنجليزية (TOEFL) بما لا يقل عن (٥٠٠) درجة أو ما يعادلها للدارسين باللغة العربية، ويستثنى من هذا الشرط من حصل على درجة البكالوريوس أو الليسانس باللغة الإنجليزية.

### شروط درجة الماجستير :

تمنح جامعة القاهرة بناء على اقتراح الكلية درجة الماجستير في التخصصات الآتية في مجال الدراسات العليا:

#### - بالنسبة لدرجة الماجستير تخصص محاسبة:

١. أن يكون الطالب حاصلاً على درجة البكالوريوس في التجارة في شعبة المحاسبة من إحدى جامعات جمهورية مصر العربية أو على درجة معادلة لها من معهد علمي آخر معترف به من المجلس الأعلى للجامعات بتقدير عام جيد على الأقل، أو أن يكون حاصلاً على إحدى الدبلومات العليا المتصلة بشعبة المحاسبة بتقدير عام جيد جداً على الأقل بشرط أن يسبقه الحصول على درجة البكالوريوس في التجارة.
٢. اجتياز اختبار مستوى اللغة الإنجليزية (TOEFL) بما لا يقل عن (٥٠٠) درجة للمتقدمين للدراسة باللغة العربية، وبالنسبة للطلاب الراغبين في الالتحاق للدراسة باللغة الإنجليزية شهادة (IELTS) بتقدير لا يقل عن (٦,٥) من المجلس الثقافي البريطاني أو توفيل لا يقل عن (٥٨٠) درجة من مركز الاميديست (بالدقي)، ويستثنى من هذا الشرط من حصل على درجة البكالوريوس أو الليسانس باللغة الإنجليزية.

#### - بالنسبة لدرجة الماجستير تخصص إدارة الأعمال:

١. أن يكون حاصلاً على تقدير جيد في مرحلة البكالوريوس أو جيد على الأقل من إحدى الدبلومات العليا بشعبة التخصص.
٢. أن يكون المتقدم حاصلاً على درجة البكالوريوس في التجارة في شعبة التخصص من إحدى جامعات جمهورية مصر العربية أو على درجة معادلة لها من معهد علمي آخر معترف به، ويجوز قبول الحاصلين على درجة البكالوريوس أو الليسانس من كليات أخرى أو في تخصص آخر بعد دراستهم مقررات إضافية تكملية (الإدارة المالية / الإحصاء) تحدد في كل برنامج ماجستير على حدة، ويجوز لمجلس القسم المختص إعفاء الدارس من أحد هذه المقررات أو من كل المقررات إذا قدم ما يثبت دراسته لأي منهم في كلية أو معهد معترف به.
٣. اجتياز اختبار مستوى اللغة الإنجليزية (TOEFL) بما لا يقل عن (٥٠٠) درجة للمتقدمين للدراسة باللغة العربية، وبالنسبة للطلاب الراغبين بالالتحاق للدراسة باللغة الإنجليزية شهادة (IELTS) بتقدير لا يقل عن (٦,٥) من المجلس الثقافي البريطاني أو توفيل لا يقل عن (٥٨٠) درجة من مركز الاميديست (بالدقي)، ويستثنى من هذا الشرط من حصل على درجة البكالوريوس أو الليسانس باللغة الإنجليزية.

## - بالنسبة لدرجة الماجستير تخصص التأمين:

- ١- أن يكون المتقدم حاصلًا على تقدير جيد في مرحلة البكالوريوس أو جيد على الأقل من إحدى الدبلومات العليا بشعبة التخصص.
- ٢- أن يكون المتقدم حاصلًا على درجة البكالوريوس في التجارة في شعبة التخصص من إحدى جامعات جمهورية مصر العربية أو على درجة معادلة لها من معهد علمي آخر معترف به، ويجوز قبول الحاصلين على درجة البكالوريوس أو الليسانس من كليات أخرى أو في تخصص آخر بعد دراستهم مقررات إضافية تكميلية (التأمين والإحصاء)، ويجوز لمجلس القسم المختص إعفاء الدارس من أحد هذه المقررات أو من كل المقررات إذا قدم ما يثبت دراسته لأي منهم في كلية أو معهد معترف به.
- ٣- اجتياز اختبار مستوى اللغة الإنجليزية (TOEFL) بما لا يقل عن (٥٠٠) درجة للمتقدمين للدراسة باللغة العربية، وبالنسبة للطلاب الراغبين في الالتحاق للدراسة باللغة الإنجليزية شهادة (IELTS) بتقدير لا يقل عن (٦,٥) من المجلس الثقافي البريطاني أو توفيل لا يقل عن (٥٨٠) درجة من مركز الاميديست (بالدقي)، ويستثنى من هذا الشرط من حصل على درجة البكالوريوس أو الليسانس باللغة الإنجليزية.

## شروط الماجستير المهني MBA:

١. أن يكون الطالب حاصلًا على درجة البكالوريوس في التجارة من إحدى جامعات جمهورية مصر العربية أو على درجة معادلة لها من معهد علمي آخر معترف به بدرجة جيد على الأقل، أو على تقدير (C) أو معدل تراكمي (٣,٢).
٢. يجوز قبول الطلاب الحاصلين على درجة الليسانس أو البكالوريوس (بتقدير عام مقبول) على الأقل من كليات أخرى في ماجستير إدارة الأعمال المهني MBA على أن يستوفي الطالب المقررات التكميلية الآتية: (التمويل والاستثمار - المحاسبة المالية - إدارة الموارد البشرية - تسويق)، ويتم دراسة المقررات خلال فصل دراسي كامل.
٣. يجوز قبول الطلاب الحاصلين على درجة الليسانس أو البكالوريوس بتقدير عام (جيد// على الأقل) من كليات أخرى غير خريجي كليات التجارة على أن يستوفي الطالب المقررات التكميلية الآتية: (إدارة الأعمال - المحاسبة - اقتصاد - إحصاء) خلال كورس مكثف قبل بداية الفصل الدراسي، وللقسم العلمي إعفاء الطالب من أي مادة تكميلية إذا أحضر الطالب ما يفيد دراسته لأي منهم في كلية أو معهد معترف به.
٤. أن يكون لدى الطالب خبرة عملية لمدة عامين في مجال العمل بعد حصوله على الدرجة الجامعية الأولى، ويفضل من له خبرة في مجال التخصص الدراسي بالماجستير المهني في إدارة الأعمال MBA
٥. المستوى اللغوي المطلوب توفيل (٥٠٠) درجة، أو ما يعادلها من مركز الاميديست، أو مركز اللغات والترجمة (كلية آداب جامعة القاهرة)، أو الحصول على شهادة (IELTS) بتقدير لا يقل عن (٦) من مركز الاميديست، ويستثنى من هذا الشرط من حصل على درجة البكالوريوس أو الليسانس باللغة الإنجليزية.

## مجالات التخصص المتاحة في برنامج ماجستير إدارة الأعمال (MBA)

- ١- إدارة الأعمال (Business Administration).
- ٢- التسويق (Marketing).
- ٣- التمويل و الاستثمار. (Finance and Investment).
- ٤- إدارة الموارد البشرية (Human Resource).
- ٥- إدارة الخدمات الصحية و المستشفيات. (Health Care and Hospital Management).
- ٦- المحاسبة (Accounting).
- ٧- المشتقات المالية.
- ٨- التكنولوجيا المالية وتحليل الأعمال.
- ٩- التأمين وإدارة المخاطر.
- ١٠- المراجعة الداخلية.

## شروط درجة الدكتوراه:

### ✓ بالنسبة لدرجة دكتوراه الفلسفة تخصص محاسبة:

- ١- أن يكون الطالب حاصلاً على درجة الماجستير في المحاسبة من إحدى جامعات جمهورية مصر العربية، أو على درجة معادلة لها من معهد علمي آخر معترف به (من قبل المجلس الأعلى للجامعات).
- ٢- يجب على الطالب اجتياز المقابلة الشفوية حتى يقوم بالتسجيل في درجة الدكتوراه.
- ٣- شهادة توفيل ٥٠٠ درجة (لخريجي العربي) من مركز اللغات والترجمة بكلية الآداب جامعة القاهرة في حال الدراسة باللغة العربية.
- ٤- في حالة رغبة الطالب الحاصل على بكالوريوس التجارة باللغة العربية في دراسة الدكتوراه باللغة الإنجليزية - يجب أن تكون درجة التوفيل ٥٨٠ درجة من مركز الاميديست بالدقي أو شهادة (IELTS) بتقدير لا يقل عن (٦,٥) من المجلس الثقافي البريطاني، (ويعفى الحاصلون على البكالوريوس أو الماجستير باللغة الإنجليزية).

### ✓ بالنسبة لدرجة دكتور الفلسفة تخصص إدارة أعمال:

- ١- أن يكون الطالب حاصلاً على درجة الماجستير في التخصص من إحدى جامعات جمهورية مصر العربية أو على درجة معادلة لها من معهد علمي آخر معترف به، والحصول على تقدير عام (B-) أو معدل تراكمي ٢,٧، أو تقدير عام جيد (على الأقل بمرحلة ماجستير العلوم للتقدم للالتحاق ببرنامج دكتور الفلسفة .
- ٢- يجب على الطالب اجتياز الامتحان الشفوي حتى يقوم بالتسجيل في درجة الدكتوراه.
- ٣- اجتياز اختبار مستوى اللغة الإنجليزية (TOEFL) بما لا يقل عن (٥٠٠) درجة للمتقدمين للدراسة باللغة العربية، وبالنسبة للطلاب الراغبين في الالتحاق للدراسة باللغة الإنجليزية شهادة (IELTS) بتقدير لا يقل عن (٦,٥) من المجلس الثقافي البريطاني أو توفيل لا يقل عن (٥٨٠) درجة من مركز الاميديست (بالدقي)، ويستثنى من هذا الشرط من حصل على درجة البكالوريوس أو الليسانس باللغة الإنجليزية.

### ✓ بالنسبة لدرجة دكتور الفلسفة تخصص التأمين:

- ١- ان يكون الطالب حاصلاً على درجة الماجستير في التخصص من إحدى جامعات جمهورية مصر العربية أو على درجة معادلة لها من معهد علمي آخر معترف به، والحصول على تقدير عام (B-) أو معدل تراكمي ٢,٧ أو تقدير عام جيد (على الأقل بمرحلة ماجستير العلوم للتقدم للالتحاق ببرنامج دكتور الفلسفة.
- ٢- يجب على الطالب اجتياز الامتحان الشفوي حتى يقوم بالتسجيل في درجة الدكتوراه.
- ٣- شهادة اجتياز اختبار مستوى اللغة الإنجليزية (TOEFL) بما لا يقل عن (٥٠٠) درجة للمتقدمين للدراسة باللغة العربية، وبالنسبة للطلاب الراغبين بالالتحاق للدراسة باللغة الإنجليزية شهادة (IELTS) بتقدير لا يقل عن (٦,٥) من المجلس الثقافي البريطاني، أو توفيل لا يقل عن (٥٨٠) درجة من مركز الاميديست (بالدقي)، ويستثنى من هذا الشرط من حصل على درجة البكالوريوس أو الليسانس باللغة الإنجليزية.

## درجة الدكتوراه المهنية D.B.A :

- ١- أن يكون الطالب حاصلاً على درجة الماجستير الأكاديمي في إدارة الأعمال (M.S.C)، أو الماجستير المهني (M.B.A) من إحدى جامعات جمهورية مصر العربية، أو على درجة معادلة لها من معهد علمي آخر معترف به والحصول على تقدير عام (B-) أو معدل تراكمي = ٢,٧ أو تقدير عام جيد (على الأقل).
- ٢- أن يكون لديه خبره لا تقل عن خمس سنوات بعد حصوله على الدرجة الجامعية الأولى، ويفضل من له خبرة في مجال التخصص الدراسي بالدكتوراه المهنية في إدارة الأعمال.
- ٣- اجتياز امتحان اللغة الإنجليزية "TOEFL" بمستوي لا يقل عن ٥٠٠ من مركز الاميديست أو مركز اللغات والترجمة (كلية الآداب جامعة القاهرة)، أو IELTS بمستوي لا يقل عن ٦ من مركز الاميديست، ويستثنى من هذا الشرط من حصل على درجه البكالوريوس أو الليسانس باللغة الإنجليزية والدارسين الذين اجتازوا بنجاح المقررات الدراسية ببرنامج الماجستير وأعدوا رسالة الماجستير باللغة الإنجليزية.
- ٤- يتم البت في طلب القيد بعد إجراء المقابلة الشخصية مع المتقدم من خلال اللجنة المشكلة لهذا الغرض من القسم العلمي.



# كلية الحقوق

<https://law.cu.edu.eg>

تعد كلية الحقوق جامعة القاهرة من الكليات الرائدة في مصر والشرق الأوسط، فهي تعد أول كلية حقوق أنشئت في مصر سنة ١٨٦٨ في عهد الخديوي إسماعيل تحت اسم " مدرسة الإدارة والألسن"، ومنذ إنشائها كانت - وما تزال- الكلية الأم لجميع كليات الحقوق في مصر، بل وفي كل المنطقة العربية، حيث تسهم في إحداث التنمية والتقدم بخيرات أساتذتها وعطاء خريجيها، كل ذلك جعل من الضروري تطوير الدراسة بكلية الحقوق لتواكب التطورات، فكان إنشاء قسم الدراسة القانونية باللغة الانجليزية بالكلية، حيث بدأت الدراسة فيه في العام الدراسي ١٩٩٥/١٩٩٦، بالمقر الرئيسي للكلية بالجيزة، ثم نقل بعد ذلك إلى فرع الكلية الجديد بمدينة الشيخ زايد.



## رؤية الكلية :

تتطلع كلية الحقوق لأن تظل رائدة التعليم القانوني في مصر والعالم العربي، من خلال تقديم برامج أكاديمية حديثة، وإنجازات علمية وتدرسية لأعضاء هيئة التدريس، وخدمات قانونية متميزة للمجتمع المحلي والدولي.

## رسالة الكلية :

تسعى كلية الحقوق إلى تقديم تعليم قانوني متميز، وفقاً لأحدث النظم التدريسية الحديثة؛ بما يتيح فرص التفوق لطلابها، والمنافسة في كافة المجالات القانونية.

## أهداف الكلية :

تهدف الكلية من طرح برامج الدراسات العليا في مجال الدراسات القانونية، وفي سبيل رؤيتها، إلى تحقيق عدة أهداف:

- ١- تقديم برامج دراسات عليا متخصصة في مختلف فروع القانون، لإتاحة المجال للدارسين لتنمية معارفهم، واكتساب الخبرة في قضايا ومشكلات العمل القانوني، والقضائي المعاصرة والمقارنة.
- ٢- إجراء البحوث والدراسات المعمّقة، وتشجيعها ونشر نتائجها، بما يفضي إلى دعم وتعزيز الخبرة القانونية.
- ٣- صقل مهارات الدارسين في إعداد أوراق العمل والمذكرات وفق منهجية علمية سليمة، وسمات مهارية وتدريبية عالية وتنافسية قادرة على تقديم حلول مبتكرة لمختلف المشكلات القانونية والقضائية.
- ٤- بناء وتعزيز قدرات الدارسين في المناقشات والمناظرات القانونية على أساس التفكير العلمي.
- ٥- دعم الدراسات القانونية ذات الطابع المهني التطبيقي، وتوفير فرص التعلّم القانوني المستمر في مختلف المجالات المهنية لغير خريجي كليات الحقوق، بما يعزّز من معارفهم العملية، ويحقق التطوير المستدام لمهاراتهم.
- ٦- المساهمة الفعّالة في نشر الوعي القانوني في المجتمع، وترسيخ قيم العدالة.
- ٧- تشجيع البحث العلمي القانوني، والرقى بمستواه، وتوجيهه للمساهمة في حل المشكلات المجتمعية.

- ٨- تدريس العلوم القانونية المعاصرة والمقارنة، سواء باللغة العربية أو اللغات الأجنبية، وفق برامج تدريسية جديدة ومتطورة، تستهدف مواكبة المتغيرات في سوق العمل.
- ٩- بناء علاقات علمية قوية، وإنشاء درجات تبادلية **dual degrees** أو مشتركة **joint degrees** مع الجامعات والمراكز البحثية الإقليمية والدولية في مجال الدراسات القانونية التخصصية.
- ١٠- جمع الوثائق والمعلومات القانونية والتشريعات الوطنية، والاتفاقيات الدولية للاستفادة بها في مجال رسم السياسة التشريعية للبلاد.
- ١١- العمل على إعداد موارد بشرية أكاديمية ومهنية ذات صبغة مهارية وتدريبية عالية، وتنافسية قادرة على تقديم حلول ابتكارية لمختلف المشكلات القانونية والقضائية.
- ١٢- تعزيز الدراسات والبحوث البينية مع مختلف العلوم المتداخلة مع الدراسات القانونية والاقتصادية.
- ١٣- دعم النشر في المجالات القانونية المتخصصة، محلياً ودولياً.
- ١٤- تنظيم المؤتمرات والندوات والحلقات الدراسية القانونية، والمشاركة مع الجامعات والمؤسسات البحثية في إقامة أنشطة ومشروعات مشتركة.
- ١٥- استحداث برامج لتبادل أعضاء هيئة التدريس، من خلال وضع وتنفيذ برامج لاستقطاب الأساتذة الزائرين، وإيفاد أعضاء هيئة التدريس والهيئة المعاونة إلى الجامعات الأخرى لتبادل الخبرات.
- ١٦- المساهمة في تطوير التشريعات والأنظمة من خلال الإنتاج العلمي المتميز الذي يقدمه أعضاء هيئة التدريس.
- ١٧- المساهمة في تحقيق الخطوط الوطنية والإقليمية والدولية للتنمية المستدامة.

## برامج الدراسات العليا بالكلية

### أولاً: الدبلومات:

م	الدبلوم
١	دبلوم القانون الخاص.
٢	دبلوم القانون العام.
٣	دبلوم الشريعة الإسلامية.
٤	دبلوم العلوم الجنائية.
٥	دبلوم العلوم الإدارية.
٦	دبلوم القانون الدولي.
٧	دبلوم القانون المالي والاقتصادي.
٨	دبلوم القانون الاجتماعي.
٩	دبلوم قانون التجارة والاستثمارات الدولية.
١٠	دبلوم العلوم القضائية.
١١	دبلوم القانون المدني.

### ثانياً: الدبلومات المهنية:

م	الدبلوم المهني
١	دبلوم القانون الرياضي وفض المنازعات الرياضية.
٢	دبلوم الملكية الفكرية.
٣	دبلوم عقود الإنشاءات والمقاولات.



م	الدبلوم المهني
٤	دبلوم القضاء الإداري والتأديبي.
٥	دبلوم التشريعات والمحاسبة الضريبية.
٦	دبلوم القانون الطبي والصيدلي.
٧	دبلوم قانون التحكيم وتسوية المنازعات.
٨	دبلوم تشريعات الإعلام والتكنولوجيا والاتصالات والذكاء الاصطناعي.
٩	دبلوم الجوانب القانونية والاقتصادية لسوق الأوراق المالية.
١٠	دبلوم الاقتصاد الإسلامي.

### ثالثاً: الماجستير:

م	ماجستير
١	ماجستير القانون الخاص (يحدد التخصص).
٢	ماجستير القانون العام (يحدد التخصص).
٣	ماجستير دراسات العلوم الجنائية.
٤	ماجستير دراسات العلوم الإدارية.
٥	ماجستير دراسات القانون التجاري.
٦	ماجستير دراسات القانون الدولي.
٧	ماجستير دراسات القانون المدني.
٨	ماجستير دراسات القانون الاجتماعي.
٩	ماجستير دراسات القانون الدولي الخاص.
١٠	ماجستير الدراسات القانونية في الشريعة الإسلامية.
١١	ماجستير دراسات القانون المالي والاقتصادي.
١٢	ماجستير دراسات قانون التجارة والاستثمارات الدولية.
١٣	ماجستير دراسات العلوم القضائية.

م	ماجستير
١	ماجستير قانون الأعمال الدولية باللغة الفرنسية (شعبة الإدارة).
٢	ماجستير قانون الأعمال الدولية باللغة الفرنسية (شعبة القانون).
٣	ماجستير قانون الأعمال الدولية باللغة الإنجليزية.

م	الدكتوراه
١	دكتوراه القانون الخاص (يحدد التخصص).
٢	دكتوراه القانون العام (يحدد التخصص).
٣	دكتوراه دراسات العلوم الجنائية.
٤	دكتوراه دراسات العلوم الإدارية.
٥	دكتوراه دراسات القانون التجاري.
٦	دكتوراه دراسات القانون الدولي.
٧	دكتوراه دراسات القانون المدني.
٨	دكتوراه دراسات القانون الاجتماعي.
٩	دكتوراه دراسات القانون الدولي الخاص.
١٠	دكتوراه الدراسات القانونية في الشريعة الإسلامية.
١١	دكتوراه دراسات القانون المالي والاقتصادي.
١٢	دكتوراه دراسات قانون التجارة والاستثمارات الدولية.
١٣	دكتوراه دراسات العلوم القضائية.

### شروط الالتحاق ببرامج الدراسات العليا بالكلية

#### أولاً : شروط الالتحاق بالدبلومات الأكاديمية :

١. أن يكون حاصلاً على درجة الليسانس في الحقوق، بتقدير جيد على الأقل من إحدى الجامعات المصرية، أو ما يعادلها من معهد علمي من داخل مصر أو خارجها، معترف به من المجلس الأعلى للجامعات.  
ويجوز قبول الطلاب الحاصلين على درجة الليسانس في الحقوق، بتقدير مقبول بشرط أن يقضي عامًا جامعيًا كاملاً (فصلين دراسيين) في دراسة تمهيدية لعدد من المقررات الدراسية، التي يحددها مجلس الكلية، لا تقل عن (٢٤) ساعة معتمدة. على أن يتم اجتياز هذه المقررات بنجاح، وبتقدير لا يقل عن جيد.  
وبالنسبة للطلاب الوافدين غير الحاصلين على درجة الليسانس في الحقوق بتقدير جيد؛ تُعرض حالتهم على مجلس الكلية لاتخاذ ما يراه بشأنهم.
٢. أن يتابع الدراسة لمدة فصلين دراسيين وفقاً للنظام والضوابط المقررة بأحكام هذه اللائحة.
٣. أن يجتاز عدد ست وعشرين (٢٦) ساعة معتمدة في مقررات تخصصية في فصلين دراسيين، كما يأتي:  
أ - عدد عشرين ساعة (٢٠) مقررات دراسية إجبارية (٧ مقررات).  
ب- عدد ست (٦) ساعات مقررات دراسية اختيارية (مقرران).

#### ثانياً شروط الالتحاق بالدبلومات المهنية :

١. أن يكون حاصلاً على درجة البكالوريوس أو الليسانس من إحدى الجامعات المصرية، أو على درجة معادلة من جامعة أو معهد علمي من الجامعات الأجنبية المعترف بهما من المجلس الأعلى للجامعات.
٢. أن يجتاز الدارس بنجاح عدد ثلاثين (٣٠) ساعة معتمدة في مقررات تخصصية على فصلين دراسيين، كما يأتي:  
أربع وعشرون (٢٤) ساعة مقررات دراسية إجبارية (٨ مقررات)، يكون من بينها مقرر (مدخل للعلوم القانونية) في الفصل الدراسي الأول، ومقرر (قانون الأعمال) في الفصل الدراسي الثاني، كمقررين مشتركين في جميع الدبلومات المهنية.  
عدد ست (٦) ساعات مقررات دراسية اختيارية (مقرران).

## ثالثاً: شروط تسجيل رسالة الماجستير:

يشترط لتسجيل الدارس رسالة الماجستير في الحقوق الشروط الآتية:

- 1- أن يكون حاصلًا على أحد دبلومات الدراسات العليا الأكاديمية، أو السنة التمهيدية وفقاً لأحكام هذه اللائحة، من إحدى الجامعات المصرية، أو ما يعادلها من إحدى الجامعات الأجنبية المعترف بها.
- 2- أن يختار موضوع رسالته من بين موضوعات الخطة البحثية التي أقرها مجلس القسم، وأن يكون ذا صلة بالدبلوم الذي اجتازه بنجاح.
- 3- أن يرشح مجلس القسم المشرف على الرسالة من بين الأساتذة أو الأساتذة المساعدين، ويجوز أن يكون المدرس مشرفاً مشاركاً دون أن يكون له حق إعداد تقرير صلاحية الرسالة للمناقشة أو التوقيع عليه.
- 4- أن يقدم طلب التسجيل إلى مجلس القسم مستوفياً كافة الضوابط المقررة، ومتضمناً موافقة المشرف على الإشراف على موضوع البحث، ويعرض على مجلس الكلية، ويشمل قرار مجلس الكلية تعيين المشرف أو المشرفين على الرسالة وفقاً لأحكام هذه اللائحة، وقانون تنظيم الجامعات ولائحته التنفيذية.
- 5- أن يكون تسجيل الرسالة باللغة العربية، ويجوز لمجلس الكلية بناءً على رأي مجلس القسم، قبول التسجيل لدرجة الماجستير في الحقوق بإحدى اللغتين الإنجليزية أو الفرنسية، أو أي لغة أخرى، وتجرى مناقشة الرسالة بذات اللغة التي سجلت بها.
- 6- تحسب مدة التسجيل من تاريخ موافقة مجلس الكلية.
- 7- أن يستوفي الشروط الأخرى التي تقرها الجامعة.
- 8- أن يسدد الرسوم ومقابل الخدمات، عن كل سنة دراسية، ويحسب الجزء من السنة سنة كاملة.

ولمجلس الكلية أن يحدد العدد الأقصى لرسائل الماجستير، التي يشرف عليها عضو هيئة التدريس.

## شروط تسجيل ماجستير قانون الأعمال الدولية بمعهد قانون الأعمال الدولي:

- يقبل المعهد الحاصلين على درجة الليسانس أو البكالوريوس أو ما يعادلها من الدرجات الجامعية الأخرى، مع اشتراط اجتياز دورة باللغة الفرنسية في الدراسات القانونية تحت إشراف معهد قانون الأعمال الدولي، ويلزم حضور الطلاب من غير الحاصلين على درجة الليسانس في الحقوق عدداً من المحاضرات في بعض المواد القانونية التي يحددها مجلس إدارة المعهد، بحيث لا يقل عددها عن خمس وعشرين (٢٥) ساعة، وتجرى مسابقة تعقد سنوياً لاختيار المقبولين، وذلك على النحو التالي:
- أ- يجرى اختبار تحريري باللغة العربية، وآخر باللغة الفرنسية، مدة كلٍ منهما أربع ساعات في موضوعات من القانون المدني، والقانون التجاري، والقانون الدولي الخاص.
  - ب- تقوم لجنة تحكيم يعيّنّها مجلس الإدارة مكونة من أستاذين من الكلية، بالإضافة إلى المدير المصري، والمنسق الفرنسي، بعقد اختبار شفوي باللغتين العربية والفرنسية لمن اجتازوا الاختبار التحريري بنجاح.

## شروط تسجيل ماجستير قانون الأعمال باللغة الإنجليزية:

1. أن يكون حاصلًا على درجة الدبلوم الأكاديمي أو السنة التمهيدية وفقاً للشروط والضوابط المقررة في هذه اللائحة، أو من إحدى الجامعات المصرية، أو على ما يعادلها من جامعة أو معهد علمي من داخل مصر أو خارجها، معترف بها من المجلس الأعلى للجامعات. وتخضع لغة الدراسة ونظام الساعات المعتمدة، وتحويل الساعات، والحد الأدنى والأقصى للعبء التدريسي في الفصول الأساسية والفصل الصيفي، لذات القواعد المقررة بالنسبة لدرجة الدبلوم الأكاديمي.
2. يشترط لقياد الدارس في درجة ماجستير قانون الأعمال الدولية بنظام الدراسة باللغة الإنجليزية أن:

- أ- يقدم شهادة اجتياز المستوى اللغوي في اللغة الإنجليزية "توفل" بمعدل ٥٠٠ درجة أو ما يعادله. ويعفى خريجو أقسام الدراسة باللغة الإنجليزية في كليات الحقوق المصرية، وما يعادلها من شرط الحصول على شهادة اللغة.
- ب- يجتاز المقابلة الشخصية.
- ت- يسدد الرسوم ومقابل الخدمات خلال مدة معينة، أو قبل بدء الدراسة.

## شروط تسجيل رسالة الدكتوراه:

يشترط لتسجيل الدارس لدرجة الدكتوراه في الحقوق ما يلي:

1. أن يكون حاصلًا على درجة الماجستير في الحقوق من إحدى الجامعات المصرية، أو ما يعادلها من إحدى الجامعات المصرية، أو درجة معادلة لها من إحدى الجامعات الأجنبية المعترف بها من المجلس الأعلى للجامعات. ويعادل الحصول على دبلومين من دبلومات الدراسات العليا الأكاديمية درجة الماجستير، وذلك للتسجيل لدرجة الدكتوراه في الحقوق، بشرط أن يكون الدارس قد حصل على أحد الدبلومين في القانون الخاص، أو القانون العام.

٢. أن يختار موضوع رسالته من بين موضوعات الخطة البحثية التي أقرها مجلس القسم، وأن يكون ذا صلة بإحدى مواد الدراسة في مرحلة المقررات التي حصل بموجبها على درجة الماجستير في الحقوق.
٣. أن يرشّح مجلس القسم المشرف على الرسالة من بين الأساتذة أو الأساتذة المساعدين، ويجوز أن يكون المدرس مشرفاً مشاركاً دون أن يكون له حقُّ إعداد تقرير صلاحية الرسالة للمناقشة أو التوقيع عليه. ولا يجوز لأيٍّ من المشرفين أن يكون قريباً للدارس نسبياً أو مُصَاهَرَةً حتى الدرجة الرابعة، كما لا يجوز أن تقوم ذات الصلة بين أيٍّ من المشرفين وبعضهم البعض.
٤. أن يقدم طلب التسجيل إلى مجلس القسم مستوفياً كافة الضوابط المقررة، ومتضمّناً موافقة المشرف على الإشراف على موضوع البحث، ويعرض على مجلس الكلية، ويشمل قرار مجلس الكلية تعيين المشرف أو المشرفين على الرسالة وفقاً لأحكام هذه اللائحة وقانون تنظيم الجامعات ولائحته التنفيذية.
٥. يعقد القسم العلمي المختص جلسة مناقشة (سمينار) بحضور ثلاثة من أعضاء هيئة التدريس على الأقل، ويتم فيها مناقشة الدارس حول أهمية الموضوع، وسبب اختياره، وخطة دراسته، وأهداف البحث.
٦. أن يكون تسجيل الرسالة باللغة العربية، ويجوز لمجلس الكلية بناءً على رأي مجلس القسم، قبول التسجيل لدرجة الدكتوراه في الحقوق بإحدى اللغتين الإنجليزية أو الفرنسية أو أي لغة أخرى، وتجرى مناقشة الرسالة بذات اللغة التي سُجِّلَتْ بها.
٧. تُحسَبُ مدة التسجيل من تاريخ موافقة مجلس الكلية.
٨. أن يستوفي الشروط الأخرى التي تقرّها الجامعة.
٩. أن يسدد الرسوم ومقابل الخدمات، عن كل سنة دراسية، ويحسب الجزء من السنة سنة كاملة.

ولمجلس الكلية أن يحدّد العدد الأقصى لرسائل الدكتوراه، التي يشرف عليها عضو هيئة التدريس.



## كلية الإعلام

<https://masscomm.cu.edu.eg>

يرجع تاريخ الدراسات الإعلامية الجامعية في مصر إلى عام ١٩٣٩ م، حينما تم إنشاء معهد الصحافة العالي الذي عرف فيما بعد باسم معهد التحرير والترجمة والصحافة في كلية الآداب جامعة القاهرة. ويرجع الفضل في تأسيس المعهد إلى الدكتور محمود عزمي والدكتور العبقري طه حسين، وكان المعهد يمنح دبلوماً عاليًا معادلًا لدرجة الماجستير، وفي عام 1954م تحول المعهد إلى قسم للتحرير والترجمة والصحافة بكلية الآداب، يمنح درجات الليسانس والماجستير والدكتوراه، وتولى رئاسته الدكتور /عبد اللطيف حمزة.

وفي 19 ديسمبر ١٩٦٩م تم تحويل القسم إلى معهد مستقل للإعلام، بدأت الدراسة فيه لطلاب الدراسات العليا في مارس ١٩٧١م وفي أكتوبر من العام نفسه لطلاب البكالوريوس. وفي 1974م تحول معهد الإعلام إلى كلية الإعلام، لتكون أول كلية مستقلة للإعلام في الشرق الأوسط، تضم ثلاثة أقسام علمية هي: (الصحافة والنشر)، و(الإذاعة والتلفزيون)، و(العلاقات العامة والإعلان).



### رؤية الكلية:

تتطلع كلية الإعلام جامعة القاهرة إلى دعم مكانتها وريادتها في العالم العربي، سعيًا لتحقيق ترتيب متقدم على المستوى الدولي.

### رسالة الكلية:

تلتزم الكلية بإعداد خريجين متميزين في تخصصات الاتصال والإعلام المختلفة، وتأهيلهم تأهيلاً علمياً ومهنياً وتكنولوجياً بما يتوافق مع احتياجات سوق العمل ومتطلبات المنافسة المحلية والدولية، مع تأكيد التزامهم بالمسئوليات الاجتماعية والمهنية والأخلاقية تجاه الوطن وقضايا المجتمع، وتكريس الجهود لإجراء البحوث العلمية المواكبة للاتجاهات العالمية في بحوث الاتصال، والمرتبطة بأولويات المجتمع ومشكلاته الأساسية، وزيادة نسبة النشر الدولي لها.

### أهداف الكلية:

١. رفع القدرة المؤسسية للكلية.
٢. رفع كفاءة الفاعلية التعليمية لمرحلة الدراسات العليا.
٣. رفع كفاءة البحوث العلمية وربطها والسعي من أجل حصولها على وزن نسبي دولي.
٤. توفير مناخ جامعي يتسم بالمساواة وتكافؤ الإعلام الرقمي.
٥. تكوين شخصية متميزة ومبدعة ومستقلة.
٦. توثيق ارتباط الكلية بالمجتمع، وتكوين عقلية نقدية تنعكس على مستقبلهم المهني بالكلية.

## برامج الدراسات العليا بالكلية

### أولاً : الدبلومات المهنية :

م	الدبلوم
١	دبلوم أخلاقيات الإعلام وتشريعاته.
٢	دبلوم إدارة الإعلام واقتصادياته باللغة الإنجليزية.
٣	دبلوم إدارة الإعلام واقتصادياته باللغة العربية.
٤	دبلوم الإنتاج التلفزيوني.
٥	دبلوم الإنتاج التلفزيوني. ( باللغة الإنجليزية)
٦	دبلوم الاتصال السياسي.
٧	دبلوم الصحافة الرقمية
٨	دبلوم التسويق الإلكتروني
٩	دبلوم التسويق الإلكتروني ( باللغة الإنجليزية)
١٠	دبلوم الإعلام الرقمي والأمن المعلوماتي
١١	دبلوم الإعلام الرقمي والأمن المعلوماتي ( باللغة الإنجليزية)

### ثانياً : الماجستير المهني :

م	الماجستير المهني
١	ماجستير الاتصال السياسي.
٢	ماجستير الإنتاج التلفزيوني.
٣	ماجستير الإنتاج التلفزيوني ( باللغة الإنجليزية).
٤	ماجستير الإعلام الرقمي والأمن المعلوماتي.
٥	ماجستير الإعلام الرقمي والأمن المعلوماتي ( باللغة الإنجليزية).
٦	الماجستير المهني بأسلوب التعليم الإلكتروني.

### ثالثاً : درجة الماجستير :

م	الماجستير
١	الصحافة.
٢	الإذاعة والتلفزيون.
٣	العلاقات العامة والإعلان.

### رابعاً : درجة الدكتوراه :

م	الدكتوراه
١	الصحافة.
٢	الإذاعة والتلفزيون.
٣	العلاقات العامة والإعلان.

## شروط التحاق بالدبلومات المهنية :

- أن يكون الطالب حاصلًا على درجة الليسانس أو البكالوريوس من إحدى الجامعات المصرية أو ما يعادلها بغض النظر عن التخصص أو التقدير، أو الشهادة المعادلة من المجلس الأعلى للجامعات سوء للجامعات الخاصة أو من الخارج.
  - بعض برامج الدبلومات المهنية تتوافر الدراسة بها باللغة العربية أو باللغة الإنجليزية.
  - الحضور ٧٠% على الأقل من المحاضرات والتدريبات العملية.
- (مدة الدراسة سنة دراسية واحدة مقسمة على فصلين دراسيين)

## شروط الإلتحاق بالماجستير المهني :

- أن يكون الطالب حاصلًا على درجة الليسانس أو البكالوريوس من إحدى الجامعات المصرية أو ما يعادلها بغض النظر عن التخصص أو التقدير. أو الشهادة المعادلة من المجلس الأعلى للجامعات سوء للجامعات الخاصة أو من الخارج.
  - أن يكون حاصل على سنة الدبلوم.
  - بعض برامج الماجستير المهني تتوافر بها الدراسة باللغة العربية أو باللغة الإنجليزية.
  - الحضور ٧٠% على الأقل من المحاضرات والتدريبات العملية.
- (مدة الدراسة سنة دراسية واحدة مقسمة على فصلين دراسيين) بعد سنة الدبلوم.  
لا يؤهل الماجستير المهني في تلك البرامج حامله للحصول على درجات جامعية أعلى.

## دبلومات برامج التعليم المدمج وهي :

- الصحافة الإلكترونية.
- التربية الإعلامية والرقمية.
- العلاقات العامة.
- الإعلان.

## شروط الإلتحاق :

١. يقيد بهذه الدبلومات خريجو برامج التعليم المفتوح أو المدمج، وكذلك الخريج الحاصل على درجة البكالوريوس أو الليسانس من إحدى الكليات الجامعية الحكومية أو الخاصة بتقدير لا يقل عن جيد.
٢. الحصول على الدبلومة المهنية لا يسمح للخريج بالتسجيل لدرجة الماجستير في الإعلام أو الدكتوراه في الإعلام.
٣. مدة الدراسة عامان تشمل أربعة فصول دراسية.

## شروط الإلتحاق بدرجة الماجستير المهني بنظام التعليم الإلكتروني

- ١) شهادة البكالوريوس تقدير عام (جيد) على الأقل + الشهادة المعادلة لخريج إعلام من الجامعات الخاصة. أو الحصول على دبلوم الإعلام لمدة سنتين بتقدير جيد.
- ٢) الطالب الحاصل على مؤهل جامعي ليس في الإعلام يدرس فصلاً تكميلياً.
- ٣) مدة الدراسة لخريج إعلام بنظام المقررات الدراسية وهي موزعة على عامين مقسمة إلى أربعة فصول دراسية، أما غير خريج إعلام خمسة فصول دراسية.
- ٤) يتم عقد لقاءات منتظمة بالكلية مع الطلاب بنسبة لا تقل عن ٢٥% من إجمالي الساعات التدريسية لكل مقرر وجزء أون لاين – وتتم الامتحانات بمقر كلية الإعلام في شكل تحريري مرتين في العام.
- ٥) يؤهل الماجستير المهني بنظام التعلم الإلكتروني في تلك البرنامج حامله للتسجيل في الماجستير الأكاديمي.

## شروط الإلتحاق بدرجة الماجستير في جميع الأقسام (صحافة- إذاعة وتلفزيون- علاقات عامة والإعلان)

- ١) شهادة البكالوريوس تقدير عام (جيد) على الأقل.
- ٢) شهادة معادلة درجة البكالوريوس من المجلس الأعلى للجامعات (لطلبة الجامعات الخاصة).
- ٣) شهادة اجتياز السنة التمهيدية للماجستير.
- ٤) خريجو الشعبة الإنجليزية من الكلية أو الكليات الخاصة (شعبة الإنجليزية) يعفي من أحضار التوفيل.

- يقوم الطالب بعد نجاحه في مقررات السنة التمهيدية لدرجة الماجستير بإعداد رسالة في موضوع بحث يقره مجلس الدراسات العليا والبحوث بالجامعة بناءً على موافقة مجلس الكلية واقتراح مجلس القسم المختص لمدة لسنة على الأقل من تاريخ موافقة مجلس الكلية على تسجيل الموضوع ولا تزيد مدة القيد عن أربع سنوات، ولمجلس الكلية أن يمنح الطالب عامين آخرين يقرها المجلس بناءً على تقرير المشرف على الرسالة.
- يشترط أن يقيم طالب الماجستير الوافد بعد تسجيل موضوع رسالته سنة على الأقل في جمهورية مصر العربية، ويجوز لمجلس الكلية بناءً على تقرير المشرف على الرسالة أن يعفي الطالب الوافد من نصف المدة المذكورة إذا اقتضى ذلك موضوع الرسالة.

### شروط الالتحاق بدرجة الدكتوراه في جميع الأقسام (صحافة- إذاعة وتلفزيون- علاقات عامة والإعلان)

#### يشترط لقياد الطالب لدرجة الدكتوراه في الإعلام:

- أن يكون حاصلًا على درجة الماجستير في الإعلام بتقدير جيد على الأقل من إحدى الجامعات المصرية أو على درجة معادلة لها.
- يقوم الطالب بإعداد رسالة في موضوع بحث يقره مجلس الدراسات العليا والبحوث بالجامعة بناءً على موافقة مجلس الكلية واقتراح مجلس القسم المختص لمدة سنتين على الأقل من تاريخ موافقة مجلس الكلية على تسجيل الموضوع ولا تزيد مدة القيد عن أربع سنوات، ولمجلس الكلية أن يمنح الطالب عامين آخرين يقرها المجلس بناءً على تقرير المشرف على الرسالة وموافقة مجلس القسم المختص.
- يشترط أن يقيم طالب الماجستير الوافد بعد تسجيل موضوع رسالته سنتين على الأقل في جمهورية مصر العربية ويجوز لمجلس الكلية بناءً على تقرير المشرف على الرسالة أن يعفي الطالب الوافد من نصف المدة المذكورة إذا اقتضى ذلك موضوع الرسالة.



# متطلبات النشر العلمي لطلاب مرحلة الدراسات العليا

## مقدمة :

ترتكز أهمية النشر العلمي للبحوث العلمية في الإسهام في خدمة المجتمع المحيط من خلال إيجاد الحلول للمشاكل المجتمعية ذات الأولوية، وكذلك في تطور العلم والارتقاء بمستوى الباحثين، كما تكسب الباحثين مهارات وخبرات علمية في مجال البحث، بالإضافة لزيادة الثقافة من خلال اطلاع الباحث على الأبحاث و الدراسات المنشورة ذات الصلة، وعلى المستوى المؤسسي، فإن نشر البحوث العلمية في المجلات العلمية المرموقة يساهم في الارتقاء بتصنيف الكلية والجامعة على المستويين المحلي والدولي، كما أنه يساهم في زيادة عدد الاتفاقيات والشراكات الإستراتيجية مع المؤسسات الأكاديمية المناظرة، ومن هنا جاء الهدف من إعداد هذه الوثيقة لتكون بمثابة مرجع للتعريف بكافة المتطلبات والإجراءات التنفيذية، وكذلك النماذج الاسترشادية لطلاب مرحلة الدراسات العليا بمختلف قطاعات الجامعة، مع التعريف بالمجلات العلمية التي يمكن لطالب مرحلة الدراسات العليا النشر بها وشروط ذلك.

## أولاً : مصطلحات ومفاهيم عامة :

### مفهوم النشر العلمي :

يقصد به قيام الباحث بعمل مجموعة من الأبحاث أو الدراسات العلمية حول مشكلة معينة تواجهه أو تواجه أفراد المجتمع، ومن ثم القيام بنشر الورقة البحثية وجعلها متاحة عالمياً بهدف تبادل المعرفة و حجز مقعد للباحث في المجتمع العلمي الدولي.

### المجلات المعتمدة للنشر:

هي المجلات المدرجة في قاعدتي بيانات سكوبس وكلاريفيت، بالإضافة إلى بعض قواعد البيانات المعتمدة في كل قطاع.

### قواعد بيانات Scopus - Clarivate

تعدها شركات مختصة باعتماد المجلات العلمية والمؤتمرات والكتب ومتابعتها وإصدار معامل التأثير لكل مجلة بصوره دورية.

### معامل التأثير للمجلات Journal Impact factor

رقم يمنح للمجلة العلمية لتقييم المجلة وهو يعتمد على عدد البحوث المنشورة في المجلة، وعلى استخدام بحوث المجلة كمصادر لبحوث منشورة في مجلات ذات معامل تأثير.

### مؤشر الربع للمجلة Journal Quartile

هو أحد مؤشرات النشر التي تعبر عن جودة المجلات العلمية في مجال محدد، وذلك استناداً على مؤشر معامل التأثير المحدث لتلك المجلات وهو مقسم إلى Q1 (مجلات الربع الأول- الأعلى في معامل التأثير) - Q2 (مجلات الربع الثاني)- Q3 (مجلات الربع الثالث) - Q4 (مجلات الربع الرابع - الأقل في معامل التأثير).

### المسار الموازي لرسائل الماجستير والدكتوراه:

هو أحد المسارات المستحدثة بالجامعة التي تم اعتماد قواعدها من مجلس الجامعة بتاريخ ٢٣ سبتمبر ٢٠٢٠م والذي يستهدف زيادة عدد الأبحاث المنشورة من طالب الدراسات العليا (ماجستير أو دكتوراه) في قواعد البيانات المعترف بها وفق ما هو مذكور بالإجراءات المرفقة.

## ثانياً: القواعد التنفيذية :

### القاعدة الأولى (النشر العلمي كمتطلب) :

- يعد النشر العلمي للبحوث العلمية هو أحد متطلبات التشكيل لمناقشة الرسالة سواء أكانت ماجستير أم دكتوراه بمختلف التخصصات الجامعية.

### القاعدة الثانية (نسبة الاقتباس في الأبحاث العلمية) :

- يجب على الطالب توفير ما يفيد نسبة الاقتباس في الأبحاث العلمية المقدمة لطلب المناقشة او الحصول على الدرجة، وألا تزيد نسبة الاقتباس من بحث من مصدر واحد عن ١٠% وإجمالي الاقتباس من المصادر المختلفة لا يزيد عن ٢٥% من الأجزاء التي يتم فحصها (المقدمة - الطرق - النتائج والمناقشات)، على أن يرفق ما يفيد نسبة الاقتباس للأبحاث مع الأوراق المقدمة من الطالب في قرار تشكيل لجنة الحكم على الرسالة.
- يتم فقط قبول تقرير نسبة الاقتباس عن الرسائل أو الأبحاث العلمية من خلال الوحدات المعتمدة من إدارة جامعة القاهرة بعد إقرارها من قبل المجالس الحاكمة بالجامعة.

## القاعدة الثالثة (المجلات العلمية) :

- يتم تحديد أعداد وطبيعة النشر والمجلات التي يتم نشر البحوث العلمية فيها في ضوء نوع المسار المتبع (المسار الطبيعي أو المسار الموازي)، وذلك لقطاعات العلوم الطبية والهندسية والأساسية وفق الجدول الآتي:

المسار الموازي	المسار الطبيعي	الدرجة العلمية
نشر بحثين ( في مجلات مصنفة Q1-Q4 ) وذلك في قواعد بيانات Clariavte أو Scopus	لا يوجد شرط نشر بحث	الماجستير
نشر ثلاث أبحاث ( في مجلات مصنفة Q1-Q4 ) وذلك في قواعد بيانات Clariavte أو Scopus ويشترط أن تكون أحد هذه الأبحاث المنشورة مصنفة في مجلات Q1-Q (2)	بحث علمي واحد (منشور أو مقبول للنشر) في قواعد بيانات Clariavte أو Scopus.	الدكتوراه

- يتم تحديد أعداد وطبيعة النشر والمجلات التي يتم نشر البحوث العلمية فيها في ضوء نوع المسار المتبع (المسار الطبيعي أو المسار الموازي)، وذلك لكليات قطاعي العلوم الانسانية والاجتماعية وفق الجدول الآتي:

المسار الموازي	المسار الطبيعي	الدرجة العلمية
نشر بحثين ( في مجلات مصنفة Q1-Q4 ) وذلك في قواعد بيانات Clariavte أو Scopus	لا يوجد شرط نشر بحث	الماجستير
نشر ثلاث أبحاث (في مجلات مصنفة Q1-Q4) وذلك في قواعد بيانات Clariavte أو Scopus	<p>بحث علمي واحد (منشور او مقبول للنشر) في إحدى قواعد البيانات الآتية:</p> <ul style="list-style-type: none"> <li>• Clarivate</li> <li>• Scopus</li> <li>• قائمة بالمجلات المقبول النشر بها في تخصصات الكلية</li> </ul>	الدكتوراه

## القاعدة الرابعة (طبيعة النشر) :

- في حال التقدم بالمسار الطبيعي ببحث مقبول للنشر (ماجستير أو دكتوراه) فإنه يمكن تشكيل لجنة الحكم والمناقشة بخطاب قبول المجلة، ويشترط على الباحث التوقيع على تعهد بالقيام بتسليم نسخة من البحث فور نشره في المجلة (مرفق نموذج رقم ١ - التعهد)، على أن يتم استكمال إجراءات منح الدرجة فقط بعد تسليم البحث المنشور في المجلة العلمية في صورته النهائية.
- في حال التقدم بالمسار الموازي يشترط لتشكيل لجنة الحكم والمناقشة نشر جميع الأبحاث المطلوبة، ولا يتم الاكتفاء بخطابات القبول من المجلة.
- يجب أن يكون أحد الأبحاث التي يتقدم بها الباحث من خلال المسار الموازي دراسة أو بحث مرجعي Review article .

## القاعدة الخامسة (المجلات غير مقبول النشر بها) :

- يمكن لكل كلية أن تحدد قائمة ببعض المجلات الموجودة في قواعد بيانات Scopus أو Clarivate والتي ترفض الكلية نشر أبحاث الماجستير والدكتوراه فيها لاعتبارات ومبررات متعلقة بجودة هذه المجلات، على ألا يتم التطبيق بأثر رجعي، وبعد اعتماد ذلك من المجالس الحاكمة بالجامعة.

## القاعدة السادسة (مراجعة الأبحاث) :

- في حال خروج المجلة المنشور بها البحث من قواعد بيانات Scopus أو Clarivate، يتم النظر في تاريخ قبول البحث بها فإذا سبق تاريخ قبول البحث تاريخ خروج المجلة من قاعدة البيانات، يتم قبوله من ضمن الأبحاث المطلوبة للحصول على الدرجة. (كما يمكن النظر أيضاً في تاريخ إرسال البحث إذا ذكر صراحة في نسخة البحث المنشور في المجلة في صورته النهائية).
- يتم مراجعة الأبحاث التي يتم إرسالها إلى إدارة الدراسات العليا بالجامعة لتشكيل الرسالة (ماجستير أو دكتوراه) من قبل قسم النشر الدولي بالإدارة العامة للبحوث، وذلك للتأكد من تطابق شروط النشر المذكورة بهذه الوثيقة وأيضاً للتأكد من استمرار إدراج المجلات المنشورة بها الأبحاث في قواعد البيانات التي تم ذكرها في مختلف القطاعات (مرفق نموذج رقم ٢).
- يجب أن يكون جميع أسماء المشرفين على الرسالة من ضمن أسماء المؤلفين في الأبحاث المقدمة للحصول على الدرجة، أو تقديم خطاب منه/ منهم يفيد بالموافقة على عدم إدراج اسمه/أسمائهم عليها.

## القاعدة السابعة (إضافة باحثين على البحث من خارج لجنة الإشراف) :

- يؤخذ في الاعتبار بأن اعتماد مجالس الأقسام لإضافة باحثين للأبحاث المنشورة من رسائل علمية يخضع للضوابط الآتية:
- أن يكون إضافة أي عضو هيئة تدريس أو باحث لم يكن ضمن هيئة الإشراف بموافقة مجلس القسم المختص.
- أن يكون تاريخ موافقة مجلس القسم مسجلة في محضر المجلس قبل تاريخ تقديم البحث للنشر.
- أن يتأكد مجلس القسم من وضوح دور من يتم إضافته في إتمام البحث وذلك بمذكرة مفصلة موضحة بأسباب الإضافة من المشرف الرئيسي على الرسالة.
- وفي هذه الحالة يجوز إضافة اثنين من أعضاء هيئة تدريس أو باحث فقط للأبحاث المستخرجة من رسائل الماجستير، وعلى الأكثر ثلاثة على أبحاث مستخرجة من رسالة الدكتوراه.

## القاعدة الثامنة (نموذج الرسالة الخاصة بأبحاث المسار الموازي) :

- في حال التقدم من خلال المسار الموازي، يتم الاستعانة بالنماذج المرفقة (مرفق رقم ٣) لإعداد شكل ومحتوى الرسالة الجامعية، على أن يترك لكل كلية التعديل في النماذج إذا تتطلب الأمر ذلك على ألا تخرج عن المسار المحدد للرسائل العلمية المقررة من إدارة الجامعة (مرفق النماذج الاسترشادية).

## القاعدة التاسعة أحكام عامة :

- يجوز في بعض الكليات التي تنتمي إلى قطاع العلوم الأساسية/الطبية/الهندسية أن تطبق القواعد الخاصة بقطاع العلوم الاجتماعية/الإنسانية على بعض التخصصات في الكلية بشكل استثنائي، كما يجوز لبعض الكليات التي تنتمي إلى قطاع العلوم الاجتماعية/الإنسانية أن تطبق القواعد الخاصة بقطاع العلوم الأساسية/الطبية/الهندسية على بعض التخصصات في الكلية بشكل استثنائي.
- يلغى العمل بكل نص أو قرار سابق يخالف القواعد التنفيذية المنصوص عليها في هذه الوثيقة.
- على جميع كليات ومعاهد جامعة القاهرة تنفيذ هذه القواعد من تاريخ الإعلان عنها.

نموذج رقم (١) تعهد الباحث على تسليم النسخة المنشورة من البحث.

تعهد

أتعهد أنا الطالب ----- المسجل لدرجة ----- بقسم ----- كلية ----- بتسليم نسخة كاملة من البحث بعد النشر في مجلة ----- والتابعة لدار نشر ----- والمدرجة في قاعدة بيانات -----، حيث إنني قد قمت بتسليم ما يدل على قبول البحث في المجلة مع إقراري بأنني في حال عدم تسليم النسخة المنشورة من البحث لا يتم منحي الدرجة العلمية.

وهذا إقرار مني بذلك، ، ، ، ،

الاسم:.....

التوقيع:.....

رقم البطاقة:.....

نموذج رقم (٢) تقييم المجالات العلمية للأبحاث المقدمة لتشكيل الرسائل العلمية

اسم الطالب	الدرجة العلمية المسجل لها		
الكلية	القسم العلمي		
تاريخ التسجيل	المسار (طبيعي/موازي)		
عدد الأبحاث المتقدم بها			
<b>بيانات البحث الأول</b>			
عنوان البحث	طبيعة النشر	- نشر بحث كامل - موافقة فقط على النشر	
المجلة التي تم النشر بها	-تاريخ الإرسال إلى المجلة (لو ينطبق) - تاريخ النشر		
مدى إدراج المجلة في قاعدة بيانات Scopus	ما زالت مدرجة في قاعدة البيانات	كانت مدرجة وخرجت (يذكر التاريخ)	غير مدرجة نهائياً في قاعدة البيانات
مدى إدراج المجلة في قاعدة بيانات Clarivate	ما زالت مدرجة في قاعدة البيانات	كانت مدرجة وخرجت (يذكر التاريخ)	غير مدرجة نهائياً في قاعدة البيانات
مدى إدراج المجلة في قواعد بيانات قطاعي العلوم الإنسانية والاجتماعية (يذكر اسم القاعدة)	ما زالت مدرجة في قاعدة البيانات	كانت مدرجة وخرجت (يذكر التاريخ)	غير مدرجة نهائياً في قاعدة البيانات
تصنيف المجلة Quartile (Scopus or Clarivate)	Q1 – Q2	Q3	Q4
ملاحظات أخرى على البحث الأول (تذكر)			

◆ يتم تكرار الجدول لكل بحث يتم تقديمه من قبل طلاب الدراسات العليا بالجامعة.

أولاً: رسالة الماجستير:

- ١- العنوان باللغتين العربية والانجليزية.
- ٢- المستخلص - الكلمات المفتاحية.
- ٣- المقدمة (٢-٣ صفحات).
- ٤- إشكالية البحث وأهميته.
- ٥- أهداف الدراسة.
- ٦- التساؤلات والفرضيات.
- ٧- منهجية البحث.
- ٨- البحث المرجعي (او البحث الأول).
- ٩- البحث الثاني.
- ١٠- أبرز النتائج والتوصيات (٢-٣ صفحات).
- ١١- الملخص والتوصيات.
- ١٢- قائمة المراجع (المذكورة في المقدمة - المنهجية - ملخص النتائج والتوصيات).

ثانياً: رسالة الدكتوراه:

- ١- العنوان باللغتين العربية والانجليزية.
- ٢- المستخلص - الكلمات المفتاحية.
- ٣- المقدمة (٢-٣ صفحات).
- ٤- إشكالية البحث وأهميته.
- ٥- أهداف الدراسة.
- ٦- التساؤلات والفرضيات.
- ٧- منهجية البحث.
- ٨- البحث المرجعي (أو البحث الأول).
- ٩- البحث الثاني.
- ١٠- البحث الثالث.
- ١١- أبرز النتائج والتوصيات (٢-٣ صفحات).
- ١٢- الملخص والتوصيات.
- ١٣- قائمة المراجع (المذكورة في المقدمة - المنهجية - ملخص النتائج والتوصيات).







# مكتب رعاية الطلاب الوافدين

في إطار الرؤية الاستراتيجية العامة لجامعة القاهرة والتي تقضى بضرورة الاهتمام بالطلاب الوافدين وتقديم مختلف الرعاية لهم ، قام مجلس الجامعة بتاريخ ٢٠٠٧/٣/٢٨ بالموافقة على إنشاء مكتب رعاية الطلاب الوافدين ، لتصبح جامعة القاهرة وكعهدها دائما الرائدة في مصر والعالم العربي في دفع الجهود لجذب الطلاب الوافدين المؤهلين، وتحسين العلاقات الدولية في مجال التعليم والبحوث.

## الأهداف الرئيسية للإدارة:

- دعم صورة جامعة القاهرة كجامعة مصرية ذات طابع عالمي.
- توفير المعلومات الخاصة بكافة البرامج الدراسية في كليات الجامعة المختلفة وشروط الالتحاق بها.
- تيسير ومتابعة إجراءات القيد والتسجيل والتخرج للطلاب داخل الجامعة.
- توفير الرعاية الكاملة للطلاب الوافدين داخل الجامعة
- المساعدة في حل المشكلات الدراسية والإقامة وغيرها داخل وخارج الجامعة.

## الأنشطة الرئيسية للمكتب:

- تم تخصيص مكتب لاستقبال الطلاب الوافدين في مبنى المجلس العربي ذي الطابع التاريخي بجامعة القاهرة.
- الاتصال بالهيئات الدولية مثل هيئة المعونة الأمريكية وهيئة الفولبرايت لتحقيق المشاركة مع الجامعات الدولية المتميزة وتفعيل الإتفاقيات والتبادل الطلابي مع هذه الجامعات.
- الإتصال بمكاتب التمثيل الثقافي المصرية في جميع أنحاء العالم لتفعيل وتنشيط التعاون العلمي والتبادل الطلابي.
- تدعيم سبل التعاون الثقافي والعلمي مع مكاتب التمثيل الثقافي للدول المختلفة في ج.م.ع.
- الاتصال بكافة الإدارات المعنية داخل الجامعة لتسهيل وتوجيه إجراءات تلقي أوراق الطلاب الوافدين وسرعة مراجعتها وإصدار قرارات القبول وشهادات التخرج.
- تقديم الإرشادات الخاصة بالخدمات المختلفة (علاجية – ثقافية – ترفيهية) المتاحة للطلاب داخل الجامعة.
- تخصيص مباني لإقامة الطلاب الوافدين مجهزة على أعلى مستوى بمدينة الشيخ زايد.
- تنظيم لقاءات لإستقبال الطلاب الوافدين الجدد لتعريفهم بالجامعة وتشجيع الحوار الثقافي بين مختلف الجنسيات.
- وضع نظام إلكتروني متكامل يوضح أهداف المكتب وأنشطته وكذلك الرد على إستفسارات الطلاب عبر موقع الجامعة على شبكة الإنترنت.

وذلك بإشراف الأستاذ الدكتور/ هلال سعد هلال أبوالذهب

المنسق العام لشئون الطلاب الوافدين بالجامعة

## المكتبة المركزية بجامعة القاهرة



# المكتبة المركزية بجامعة القاهرة

المكتبة المركزية بجامعة القاهرة رمز من رموز الثقافة والعلم في مصر، ففي ٢٠ مايو ١٩٠٨ م صدقت الجمعية العمومية للمكتبيين في مشروع الجامعة المصرية بإجماع الآراء على قانون الجامعة النظامية.

في إبريل عام ١٩٣١ م شيدت الجامعة مكتبتها المركزية داخل حرم الجامعة، وافتتحت رسمياً في ٢٧ فبراير سنة ١٩٣٢ وانفردت المكتبة المركزية بجامعة القاهرة منذ تأسيسها بسماوات خاصة وظروف، كما حصلت على مجموعات من الكتب النفيسة والنادرة ذات القيمة العلمية، وكان ذلك عن طريق الإهداء والشراء ومن المجموعات الثمينة والتميزة التي اقتنتها المكتبة المركزية، مجموعة الأمير إبراهيم حلمي، وهي مجموعة تاريخية لها قيمتها الخاصة.

وكذلك مجموعة الأمير كمال الدين حسين التي أهديت إلى الجامعة وأغلبها في الأدب والجغرافيا والرحلات، كما أثرت رصيدها بشراء مجموعات العلماء المستشرقين كمجموعات العالم المستشرق "زيبولد".

وفي ٢٩ يناير ٢٠٠٨ م تم افتتاح المكتبة المركزية الجديدة بحضور سوزان مبارك قرينة الرئيس الأسبق محمد حسنى مبارك، وقد وجهت دعوة لخريجي الجامعة في مصر والعالم العربي للتبرع لاستكمال المشروعات التي تقوم بها الجامعة مثل مركز التوثيق والمخطوطات.

وتستمد مكتبة الجامعة و أهدافها من المؤسسة التعليمية التابعة لها، كما يعتمد نجاح الجامعة في أداء رسالتها على صلاحية مكتباتها، وتحتل مكتبة الجامعة - كمصدر للمعلومات - المكان والمركز الأول للجامعة فهي تخدم كل وظائفها التعليمية والبحثية.

وبجانب الدور التعليمي والبحثي لمكتبة الجامعة يأتي دورها التربوي في تنمية القدرات والملكات، وتعد مكتبة الجامعة مركز الإشعاع الذي ينطلق منه مختلف الأنشطة.

## مركز الدعم النفسي وإعادة بناء الذات



# مركز الدعم النفسي وإعادة بناء الذات

كانت لقيادة جامعة القاهرة رؤية ثاقبة إلى حد بعيد عند طرح فكرة تأسيس مركزًا يعنى بالدعم النفسي وبناء الذات لأكثر من ٢٧٠ ألف طالباً وطالبة من شباب جامعة القاهرة، وتنمية قدراتهم وإمكاناتهم الذاتية، في إطار رؤية شاملة لتجديد العقل المصري وإعادة صياغته، وتأسيس خطاب ديني جديد وتصور مختلف لمفهوم الإيمان الديني.

وفي ديسمبر سنة ٢٠١٩ طرح الأستاذ الدكتور محمد عثمان الخشت (رئيس الجامعة السابق) مبادرة تأسيس المركز أثناء مؤتمر طلابي عُقد في قاعة الاحتفالات الكبرى، وفي سياق مجتمعي شهد مشكلات ومخاطر نفسية اجتماعية، بدأت تكرارها الفردية وكأنها على وشك أن تصبح ظاهرة وبائية اجتماعية، وجاءت المبادرة كنوع من الاستباق الوقائي لحدوث المزيد من هذه المشكلات، وفي حفل كبير افتتحت أعمال المركز بداية شهر مارس ٢٠٢٠.

## رؤية المركز:

أن تكون جامعة القاهرة، مساندة لأفراد المجتمع، والعمل على حمايتهم من مخاطر الإصابة بالاضطرابات النفسية والأمراض، وتنمية إمكاناتهم الذاتية وقدرتهم على مقاومة هذه المخاطر، وحل المشكلات.

## رسالة المركز:

اتباع سبل وطرائق التدخل الفعال لدى الطالبات والطلاب، للوقاية والعلاج من الاضطرابات والأمراض النفسية، وتطبيق برامج تنمية الإمكانات الذاتية في التعايش بفاعلية مع مشاق الحياة وحل المشكلات، وإعادة الاعتبار للحوار المثمر بين أعضاء هيئة التدريس والطلاب، والتدخل ببرامج الإرشاد النفسي والاجتماعي الأسري.

## من أهداف المركز:

- ١- بحث المشكلات ذات الآثار النفسية والاجتماعية الوخيمة لدى الطلبة والطالبات وتصميم البرامج والخطط المناسبة للتدخل العلمي والواقعي لحل هذه المشكلات.
- ٢- اتخاذ خطوات عملية وفعالية نحو إعادة تكوين النظر للمرض النفسي على أساس أنه مثله مثل المرض الجسمي يجب العلاج منه، وليس شيئاً يُستحي منه .
- ٣- التدخل على المستوى الجمعي، وفي ضوء مشروع تطوير العقل المصري، لإعادة صياغة الوعي بخطاب ديني جديد بروية جديدة للعالم تفتح آفاق الأمل وتحقيق الذات.
- ٤- أن يكون من بين دورات تنمية قدرات أعضاء هيئة التدريس دورة تدريبية أساسية في تقنيات التواصل الفعال مع الطالبات والطلاب والإنصات إلى مشكلاتهم وتدريبهم على حلها.
- ٥- التدخل ببرامج على المستوى الفردي لتنمية الأنساق الذاتية المعرفية والوجدانية والدافعية والأخلاقية.

## خطوات الحصول على الخدمة :

١. طلب الخدمة بحضور العميل للمركز، مبنى ١٥ بالمدينة الجامعية (بنين)، أو مبنى ٥ بالمدينة الجامعية (بنات). أو عن طريق التليفون لتحديد موعد لزيارة المركز، أو عن طريق صفحة المركز، وتحديد موعد للزيارة.
٢. فتح ملف للعميل، وتسجيله على قاعدة بيانات المركز، في مقابلة مفتوحة لمعرفة مشكلة العميل وخلفياته الاجتماعية وتاريخ المشكلة.
٣. التوقيع بين المعالج والعميل على التعاقد العلاجي، حيث التزام المعالج بحقوق العميل، والتزام العميل بواجبات محدد.

## أوقات تقديم الخدمة :

تقدم الخدمة يومياً من الأحد إلى الخميس من كل أسبوع من العاشرة صباحاً وحتى الثالثة بعد الظهر.

## المدة الزمنية للحصول على الخدمة :

يمكن أن تمتد الخدمات النفسية لستة أشهر للفرد الواحد، حيث تتوقف طبيعة المشكلات التي يتعرض لها طالب الخدمة.

## رسوم الخدمة :

جميع خدمات المركز مجانية، لطلاب وطالباتها جامعة القاهرة والعاملين بها.

## مركز خدمات ودعم ذوي الإعاقة



# مركز خدمات ودعم ذوي الإعاقة

يعتبر تطوير خدمات ذوي الإعاقة أحد الأهداف الإستراتيجية لجامعة القاهرة، حيث تحاول الجامعة تقديم كافة الخدمات والمساعدات لمنسوبيها وبالأخص الطلاب ذوي الإعاقة والتي تتمثل في التعرف على مشاكلهم الجامعية، بهدف إيجاد الحلول وتقديم الإقتراحات والبدائل وتوفير الأجهزة والأدوات التي من شأنها تهيئة البيئة التعليمية المناسبة. وكذلك تهيئة ذوي الإعاقة ومساعدتهم على الاندماج في الحياة الجامعية والمجتمع مستقبلاً. وذلك من خلال تمكينهم من المشاركة في الأنشطة التي تتناسب مع قدراتهم وأوضاعهم بالإضافة إلى تحقيق مبدأ الإتاحة.

ومن هنا انطلقت فكرة الإهتمام بإنشاء مركز خدمات ودعم ذوي الإعاقة بجامعة القاهرة ليكون وحدة خدمية تدريبية لتقديم خدمات متطورة لجميع منسوبي الجامعة من ذوي الإعاقة والتي يقوم المركز على رعايتهم والإستفادة من طاقاتهم وقدراتهم التي يمتلكونها. كذلك يعمل المركز على بناء وتنمية أواصر التعاون بين المركز والكيانات المجتمعية بشكل عام والكليات وإدارات جامعة القاهرة بشكل خاص، وكذلك مساعدة المراكز المماثلة التي قد تنشأ مستقبلاً. كما يسعى المركز إلى تحقيق رؤيته المستقبلية التي تنبثق من الخطة الإستراتيجية لجامعة القاهرة.

ويهدف مركز خدمات ودعم ذوي الإعاقة إلى تحقيق رسالة الجامعة في تقديم خدمة تعليمية وأنشطة طلابية مميزة لهم، تحقق مبدأ الدمج وتكافؤ الفرص للطلاب ذوي الإعاقة، وإتاحة عدد من مباني الجامعة لتتناسب مع تحدي الإعاقة، والتنسيق بين إدارات الجامعة العاملة بذات المجال والكليات لدعم الخدمات للطلاب من متحدي الإعاقة، وتوفير الخدمات التدريبية الخاصة بهم، وتذليل العقبات الخاصة بالتواصل معهم داخل الجامعة، وتدريب متحدي الإعاقة وفق احتياجات سوق العمل، إلى جانب تفعيل دور المركز كوحدة تدريبية خدمية في تقديم الخدمات الاستشارية والتدريبية للمجتمع الجامعي وغير الجامعي.

## **خطوات الحصول على الخدمة :**

- تسجيل إستمارة بيانات بالمركز.
- تقديم طلب موضح به الخدمة المطلوبة.

## **أوقات تقديم الخدمة :**

تقدم الخدمة يومياً من الأحد إلى خميس من كل أسبوع من ٩ صباحاً - ٢ ظهراً .

## **المدة الزمنية للحصول على الخدمة:**

وتتوقف المدة الزمنية على طبيعة المشكلة التي يتعرض لها طالب الخدمة.

## **رسوم الخدمة :**

مجانية للطلاب والعاملين بالجامعة من ذوي الإعاقة.

للأشخاص دون الإعاقة - :تحدد أسعار الخدمات على حسب نوع الخدمة.

## **قنوات التواصل :**

رقم الهاتف ٠٢٣٥٦٨٣١١١

رقم الفاكس ٠٢٣٥٧٢٧٦٧٦

واتساب ٠١٥٥٩٩٢٠٧٤٨

البريد الإلكتروني [gedia@ucsd](mailto:gedia@ucsd)

الفيسبوك [www.profile/com.facebook](http://www.profile/com.facebook)

## مكتب تعزيز الهوية التراثية والوطنية





# مكتب تعزيز الهوية التراثية والوطنية

يقوم المكتب بالإشراف على الخطط الإستراتيجية والتنفيذية التي من شأنها تعزيز ثقافة الحفاظ على الهوية التراثية والوطنية

## الرؤية:

أن تكون جامعة القاهرة الرائدة والمسئولة عن رفع الوعي بقيمة التراث وتعزيز الهوية الحضارية والوطنية لكل منسوبي الجامعات المصرية بوزارة التعليم العالي ووزارة التربية والتعليم من الطالب وأعضاء هيئة التدريس والهيئة المعاونة والعاملين بالجهاز الإداري.

## الرسالة:

رفع وتعزيز الوعي بقيمة التراث الحضاري والطبيعي بنوعيه المادي الالماي لتعزيز الهوية المصرية الوطنية وتقوية الإلتواء ومحاربة الفكر المتطرف وتعظيم كل ما تقدمه مؤسسات الدولة من تنمية وتطوير وخدمات في كل المجالات في إطار الخطة الوطنية للتنمية الشاملة والمستدامة.

## الأهداف:

- تنظيم العديد من الزيارات الميدانية وتنفيذها لأهم المواقع الأثرية وأشهرها بجمهورية مصر العربية.
- إحياء الحرف التراثية المعبرة عن الهوية المصرية المتأصلة في جذور التاريخ والعاكسة للتنوع الثقافي للحضارة المصرية عن طريق تنفيذ العديد من ورش العمل التعليمية بالإضافة إلى تنظيم معارض لتلك الحرف وتنفيذها.
- تعظيم المسئولية الجماعية من خلال تنظيم العديد من المبادرات وورش العمل بالتنسيق بين كليات الجامعة وأعضاء هيئة التدريس والمجموعات الطلابية لغرس ثقافة حب التراث وحمايته وآليات الحفاظ عليه داخل جامعة القاهرة وخارجها كمدخل للحفاظ على الهوية .
- تنظيم وتنفيذ الاحتفال بالمناسبات المحلية والإقليمية والدولية المعززة للهوية التراثية والوطنية داخل جامعة القاهرة وخارجها بالتعاون مع المؤسسات الحكومية والوازرت .
- تعزيز وتدعيم ورفع الوعي الوطني والتراثي داخل وخارج جامعة القاهرة من خلال تنظيم المسابقات الثقافية والفنية

## المتطلبات والشروط للحصول على الخدمة :

تقديم طلب رسمي من طالب الخدمة مشفوعاً بالأوراق الرسمية تبعا لنوع الخدمة.

## خطوات الحصول على الخدمة :

التواصل مباشرة مع المنسق العام لمكتب تعزيز الهوية أو مدير مكتب السيد أ.د/ نائب رئيس الجامعة لشئون خدمة المجتمع وتنمية البيئة.

## أوقات تقديم الخدمة :

خلال أيام العمل الرسمية من الأحد إلى الخميس وتكون حضورياً أو عبر البريد الإلكتروني.

## المدة الزمنية للحصول على الخدمة :

خلال يومين بعد استيفاء الأوراق المطلوبة.

## رسوم الخدمة :

مجانية أما في حالة عمل ورش خاصة بالحرف اليدوية فيتم تقديم المقترح الخاص بتكلفة الخامات والمدرسين.

## قنوات التواصل :

رقم الهاتف ٠٢٣٥٦٨٣١١١ رقم الفاكس ٠٢٣٥٧٢٧٦٧٦

البريد الإلكتروني [eg.edu.cu@cucsed](mailto:eg.edu.cu@cucsed)

# فريق إعداد الدليل

## ✓ الإشراف العام على الدليل

- ◆ الأستاذ الدكتور / محمود السعيد محمود نائب رئيس جامعة القاهرة لشؤون الدراسات العليا والبحوث
- ◆ الأستاذ الدكتور / عماد أحمد شلبي المشرف العام على الإدارة العامة للبحوث العلمية

## ✓ إعداد وتصميم الدليل

- ◆ مهندسة / شيما سعد علي مكتب نائب رئيس الجامعة (التصميم وإعداد النسخة الإلكترونية للدليل)
- ◆ أستاذ / محمد صلاح مكاوي مدير مكتب نائب رئيس الجامعة
- ◆ أستاذة / نيفين حمدي السعيد مدير عام إدارة الدراسات العليا
- ◆ أستاذة / عبير محمد الصادق مدير إدارة الوافدين - إدارة الدراسات العليا
- ◆ أستاذ / محمد فرحات عزوز إدارة الدراسات العليا
- ◆ أستاذة / مريم مورييس عبد المسيح إدارة الدراسات العليا

## ✓ المراجعة اللغوية للدليل

- ◆ دكتور / عبد الله محمد فضل الله دكتوراه الفلسفة الإسلامية – كلية دار العلوم
- ◆ دكتور / هاني صبري أحمد إمبابي دكتوراه النحو والصرف والعروض – كلية دار العلوم
- ◆ دكتور / عبد الرحمن علي إبراهيم دكتوراه النحو والصرف والعروض – كلية دار العلوم
- ◆ أستاذ / وائل عبد الفتاح إبراهيم إدارة الدراسات العليا

## الدليل الإلكتروني



جامعة القاهرة ٢٠٢٥